

სააქციო საზოგადოება ნიკორა ტრეიდი



მმართველობის ანგარიშგება

კონსოლიდირებული

2022 წლის პირველი 6 თვე

წარმომადგენლობა და დათქმა

წინამდებარე დოკუმენტი მომზადებულია სააქციო საზოგადოება „ნიკორა ტრეიდი“ მიერ „ბუღალტრული აღრიცხვის, ანგარიშგების და აუდიტის შესახებ“ საქართველოს კანონის მოთხოვნების საფუძველზე და წარმოადგენს ჯგუფის – სს „ნიკორა ტრეიდი“ და მისი შვილობილი კომპანიების – კონსოლიდირებულ მმართველობის ანგარიშგებას.

განცხადებების ნაწილი, მოცემული ანგარიშგებაში, შესაძლებელია წარმოადგენდეს სამომავლო განცხადებებს, რომლებიც ეხება „კომპანიის“ გეგმებს, მოლოდინებს, პროგნოზებს, მიზნებს, სტრატეგიებს, სამომავლო მოვლენებს, სამომავლო შემოსავლებს, კაპიტალდაბანდებებს, ფინანსურ საჭიროებებს, სამომავლო ოპერაციებს, განვითარებას, ბიზნეს-სტრატეგიას და სხვა ინფორმაციას.

აღნიშნული სახის სამომავლო განცხადებები, ისევე როგორც გასული პერიოდის და მიმდინარე მდგომარეობის შესახებ გამოთქმული დასკვნები, რიგ შემთხვევაში ეფუძნება ჯგუფის მენეჯმენტის სუბიექტურ შეფასებას, გარკვეული დაშვებების გათვალისწინებით, განხორციელებულ ანალიტიკას დაკავშირებულს ბიზნესის ისტორიულ ტრენდთან, გარემო ეკონომიკური და სხვა ფაქტორების ტენდენციებზე დაკვირვებას, მესამე მხარეებისგან მოპოვებულ ინფორმაციას.

თემურ ალექსანდრია

გიორგი ვერძაძე

ადმასრულებელი დირექტორი

ფინანსური დირექტორი

სს „ნიკორა ტრეიდი“

სს „ნიკორა ტრეიდი“

წარმომადგენლობა და დათქმა

წინამდებარე დოკუმენტი მომზადებულია სააქციო საზოგადოება „ნიკორა ტრეიდი“ მიერ „ბუღალტრული აღრიცხვის, ანგარიშგების და აუდიტის შესახებ“ საქართველოს კანონის მოთხოვნების საფუძველზე და წარმოადგენს ჯგუფის – სს „ნიკორა ტრეიდი“ და მისი შვილობილი კომპანიების – კონსოლიდირებულ მმართველობის ანგარიშგებას.

განცხადებების ნაწილი, მოცემული ანგარიშგებაში, შესაძლებელია წარმოადგენდეს სამომავლო განცხადებებს, რომლებიც ეხება „კომპანიის“ გეგმებს, მოლოდინებს, პროგნოზებს, მიზნებს, სტრატეგიებს, სამომავლო მოვლენებს, სამომავლო შემოსავლებს, კაპიტალდაბანდებებს, ფინანსურ საჭიროებებს, სამომავლო ოპერაციებს, განვითარებას, ზიზნეს-სტრატეგიას და სხვა ინფორმაციას.

აღნიშნული სახის სამომავლო განცხადებები, ისევე როგორც გასული პერიოდის და მიმდინარე მდგომარეობის შესახებ გამოთქმული დასკვნები, რიგ შემთხვევაში ეფუძნება ჯგუფის მენეჯმენტის სუბიექტურ შეფასებას, გარკვეული დაშვებების გათვალისწინებით, განხორციელებულ ანალიტიკას დაკავშირებულს ზიზნესის ისტორიულ ტრენდთან, გარემო ეკონომიკური და სხვა ფაქტორების ტენდენციებზე დაკვირვებას, მესამე მხარეებისგან მოპოვებულ ინფორმაციას.

თემურ ალექსანდრია

გიორგი ვერძაძე

აღმასრულებელი დირექტორი

ფინანსური დირექტორი

სს „ნიკორა ტრეიდი“

სს „ნიკორა ტრეიდი“



12 აგვისტო 2022 წელი

სარჩევი

1	კომპანიის მიმოხილვა	4
1.1.1	სს ნიკორა ტრეიდის მოკლე მიმოხილვა	4
1.1.2	მომავალზე ორიენტირებული განცხადებები	6
1.1.3	ნიკორა ჯგუფის მიმოხილვა.....	8
1.1.4	COVID-19-ის ზეგავლენა ქვეყნის ეკონომიკაზე და კომპანიის სექტორზე.....	16
1.1.5	რუსეთ-უკრაინის ომის ზეგავლენა ქვეყნის ეკონომიკაზე და კომპანიის სექტორზე.....	18
1.1.6	ძირითადი დემოგრაფიული მონაცემები.....	19
1.1.7	ძირითადი ბაზრები	20
1.1.8	საცალო ვაჭრობის ინდუსტრიის მიმოხილვა.....	22
1.1.9	საკვები პროდუქტებით საცალო ვაჭრობა.....	23
1.2	ბიზნესი და ოპერაციები	29
1.2.1	ნიკორა ტრეიდის ქსელის ძირითადი საოპერაციო მაჩვენებლების მიმოხილვა.....	30
1.3	ფინანსური ინფორმაცია.....	34
1.3.1	კონსოლიდირებული ფინანსური მდგომარეობის ანგარიშგება.....	35
1.3.2	კონსოლიდირებული მოგება-ზარალისა და სხვა სრული შემოსავლის ანგარიშგება	36
1.3.3	კაპიტალში ცვლილების კონსოლიდირებული ანგარიშგება	37
1.3.4	ფულადი ნაკადების მოძრაობის კონსოლიდირებული ანგარიშგება	38
1.3.5	არაუდირებული ფინანსური უწყისები IFRS 16 გავლენის გარეშე.....	40
1.3.6	საბალანსო უწყისის ძირითადი ელემენტების მიმოხილვა.....	43
1.3.7	კაპიტალი	52
1.3.8	მოგება-ზარალის ანგარიშგების ძირითადი ელემენტების მიმოხილვა.....	53
1.3.9	ფულადი ნაკადების მოძრაობის ანგარიშგების ძირითადი ელემენტების მიმოხილვა	58
1.3.10	ძირითადი ფინანსური კოეფიციენტები.....	60
1.4	ფინანსური რისკების მართვა	62
1.5	„კომპანიის“ ბიზნესთან დაკავშირებული რისკები	67
1.6	მარეგულირებელი კანონმდებლობის მიმოხილვა.....	97
1.7	„ობლიგაციების“ დაბეგვრა საქართველოში	106
1.8	კომპანიის არსებითი ხელშეკრულებები	111
1.9	ტრანზაქციები დაკავშირებულ პირებთან „კომპანიის“ დონეზე	113
2	კორპორაციული მართვის ანგარიშგება	114
2.1	კომპანიის მმართველობის ორგანოები.....	115
2.2	კომპანიის სტრუქტურა და მენეჯმენტი.....	122
2.3	მნიშვნელოვანი სააღრიცხვო პოლიტიკა.....	126
3	არაფინანსური ანგარიშგება	141
3.1	ადამიანური რესურსების მართვა.....	141
3.2	შრომის უსაფრთხოება და გარემოს დაცვა	145
3.3	საზოგადოებასთან ურთიერთობა	146

1 კომპანიის მიმოხილვა

1.1.1 სს ნიკორა ტრეიდის მოკლე მიმოხილვა

სს „ნიკორა ტრეიდი“ ბაზარზე მოქმედებს „ნიკორა სუპერმარკეტის“ და ლიბრეს ბრენდებით. ნიკორას ქსელი ბაზარზე 2000 წელს გამოჩნდა, წლების მანძილზე აქტიურად ვითარდებოდა და დღეს ყველაზე მრავალრიცხოვანი ქსელია საქართველოს მასშტაბით. ზრდა მოხდა როგორც ორგანული განვითარების მეშვეობით, ასევე სხვა ქსელების სხვადასხვა ფორმით შესყიდვის გზით. განვითარების პროცესში „ნიკორა ტრეიდი“ შეიძინა „სანდის“ ქსელი დასავლეთ საქართველოში, „ველესის“ ქსელი, ჰიპერმარკეტი „ლიბრე“ და „ნუგეშის“ სუპერმარკეტების ქსელები.

თავდაპირველად ნიკორას სუპერმარკეტების ქსელი წარმოადგენდა „ნიკორა ჯგუფში“ შემავალი კომპანიების მიერ წარმოებული პროდუქციის სარეალიზაციო ობიექტებს, შემდეგ დაიწყო ასორტიმენტის გაფართოება და კლასიკურ სუპერმარკეტების ქსელად ჩამოყალიბდა.

ამჟამად კომპანია თავის სავაჭრო ობიექტებში მომხმარებელს 10,000-ზე მეტი სახეობის პროდუქციას სთავაზობს, მათ შორის 500-ზე მეტი დასახელების პროდუქტი ნიკორას ჯგუფში შემავალი კომპანიების მიერაა წარმოებული.

2022 წლის 30 ივნისისთვის კომპანია ფლობდა 413 მაღაზიას თბილისსა და დანარჩენი საქართველოს სხვადასხვა რეგიონებში.

წინამდებარე დოკუმენტის შედგენის მომენტისთვის სს ნიკორა ტრეიდი ფლობს წილს 2 შვილობილ კომპანიაში: შპს ნუგეში – 100% და შპს ლაზი ჰოლდინგში – 67%. შესაბამისად ანგარიშგებები კონსოლიდირებულია. წინამდებარე ტექსტში სს ნიკორა ტრეიდი შეიძლება ასევე მოხსენიებულ იქნას როგორც „კომპანია“.

სს „ნიკორა ტრეიდი“ არის პირველი კომპანია ვაჭრობის სფეროში, რომელმაც 2016 წლის 17 მარტს, მოახდინა 5 მილიონი აშშ დოლარის ღირებულების ობლიგაციების წარმატებით განთავსება და ლისტინგი საქართველოს საფონდო ბირჟაზე. ობლიგაციების ვადა 2 წელი იყო, საპროცენტო განაკვეთი 11%, ხოლო კუპონის გადახდის სიხშირე - წელიწადში ორჯერ. „კომპანიამ“ წარმატებით მოახდინა მათი სრულად დაფარვა ვადის გასვლასთან ერთად 2018 წლის 19 მარტს.

2018 წლის 6 აგვისტოს კომპანიამ გამოუშვა 25 მილიონი ლარის ღირებულების ობლიგაციები და წარმატებით დალისტა ისინი საქართველოს საფონდო ბირჟაზე. ობლიგაციების ვადა 3 წელი იყო, საპროცენტო განაკვეთი საქართველოს ეროვნული ბანკის მონეტარული პოლიტიკის (რეფინანსირების) განაკვეთს დამატებული 400 საბაზო პუნქტი, ხოლო, კუპონის გადახდის სიხშირე - წელიწადში ოთხჯერადი.

2021 წლის 12 ნოემბერს კომპანიამ გამოუშვა 35 მილიონი ლარის ღირებულების ობლიგაციები და წარმატებით დალისტა ისინი საქართველოს საფონდო ბირჟაზე. ობლიგაციების ვადა 3 წელი იყო, საპროცენტო განაკვეთი 3-თვიან თბილისის ბანკთაშორის საპროცენტო განაკვეთს დამატებული 350 საბაზო პუნქტი, ხოლო, კუპონის გადახდის სიხშირე - წელიწადში ოთხჯერადი.

2022 წლის 30 ივნისის მდგომარეობით კომპანია 413 მაღაზიას ფლობდა მთელი საქართველოს მასშტაბით და 20,000-ზე მეტი სახეობის პროდუქციას ყიდის. იგი წარმოადგენს ყველაზე მსხვილ სუპერმარკეტების ქსელს ქვეყანაში მაღაზიების რაოდენობის მიხედვით. „კომპანიაში“ გარდა ადგილობრივისა მომხმარებელს ასევე შესაძლებლობა აქვს შეიძინოს უცხოური წარმოების კვების პროდუქტები, ჰიგიენის საშუალებები და ყოველდღიური მოხმარების საოჯახო ნივთები.

2017 წლის ივლისში განხორციელდა „კომპანიის“ რეორგანიზაცია სააქციო საზოგადოებად გარდაქმნის გზით.

სს „ნიკორა ტრეიდს“ გაცხადებული/ნებადართული აქვს 10 000 000 (ათი მილიონი) ცალი ჩვეულებრივი კლასის აქცია, თითოეული ნომინალური ღირებულებით 2.18 ლარი 1 აქცია 1 ხმის უფლებით.

აქციის ფორმა განისაზღვრა როგორც არამატერიალიზირებული, აქციის რეგისტრირებულ მესაკუთრეებად მიიჩნევიან, რეგისტრატორის მიერ წარმოებულ ფასიანი ქაღალდების (აქციათა) რეესტრში და ნომინალური მფლობელების ჩანაწერებში (სუბრეესტრებში) რეგისტრირებული აქციების მესაკუთრეები.

დამატებითი ინფორმაცია აქციების შესახებ იხილეთ ნიკორა ტრეიდის ემისიის პროსპექტში (10 ნომბერი, 2021 წელი).

აქვე უნდა აღინიშნოს, რომ საანგარიშგებო პერიოდში კომპანიის მიერ საკუთარი აქციების შეძენას ადგილი არ ჰქონია.

2018 წლის 30 მარტს კომპანიამ პირველად მიიღო “B+/Stable“, საკრედიტო რეიტინგი ევროპული საკრედიტო სააგენტო Scope Ratings GmbH-სგან. ბოლო რეიტინგის განახლება მოხდა 2021 წლის სექტემბერში და შენარჩუნებული იქნა “B+/Stable“ რეიტინგი.

1.1.2 მომავალზე ორიენტირებული განცხადებები

დღეისთვის „კომპანია“ წარმოადგენს დარგის ლიდერს სავაჭრო ობიექტების რაოდენობის და გეოგრაფიული განშლის მიხედვით. კომპანია გეგმავს, რომ ძირითადი რესურსები მოახმაროს სავაჭრო ქსელის განვითარებას. იგეგმება სავაჭრო ობიექტების კონცენტრაციის გაზრდა როგორც ათვისებულ ლოკაციებში, ასევე ისეთ ადგილებში სადაც ქსელი ნაკლებადაა წარმოდგენილი. შესაბამისად „კომპანია“ მიეცემა საშუალება სწრაფი ტემპებით შექმნას გრძელვადიანი მდგრადი განვითარების მყარი საფუძველი, გაიმყაროს დარგის ლიდერის პოზიციები, გაზარდოს ბაზრის წილი და გახდეს უფრო ეფექტური. ახალი მაღაზიების გახსნით „კომპანია“ მოელის გაყიდვების ზრდას როგორც ბაზრის ზრდასთან ერთად აგრეთვე დამოუკიდებელი სავაჭრო ობიექტების ბაზრის წილის დაკავებით. ინდივიდუალური სავაჭრო ობიექტებისგან განსხვავებით „კომპანია“ თავისი მასშტაბებიდან გამომდინარე შეუძლია უკეთესი პირობები და ფასები მიიღოს მომწოდებლებისგან და შედეგად უკეთესი პირობები შესთავაზოს მომხმარებელს.

მიმდინარე წლის პირველ ნახევარში კომპანიამ 41 ახალი მაღაზია გახსნა როგორც თბილისში, ასევე რეგიონებში.

გარდა ამისა კომპანია გეგმავს რიგი მიმართულებების განვითარებას:

1. ლოგისტიკა – ამ ეტაპზე კომპანია ძირითად შესყიდვებს ახორციელებს ადგილობრივ ბაზარზე. მისი მომწოდებლები არიან, როგორც ადგილობრივი მწარმოებლები, ქართული იმპორტიორი და სადისტრიბუციო კომპანიები, ასევე საერთაშორისო სადისტრიბუციო კომპანიები. მთლიანი შესყიდვის დაახლოებით 30% ხდება ცენტრალიზებულად. პროდუქციის ძირითადი ნაწილის დისტრიბუციას სავაჭრო ობიექტებში თვითონ მომწოდებლები ახდენენ. კომპანია გეგმავს ამ მაჩვენებლის გაზრდას და მომავალში ცენტრალიზებული წესით მეტი პროდუქციის შესყიდვას, რაც კომპანიას მისცემს კომერციული პირობების გაუმჯობესების შესაძლებლობას. ასევე კომპანია გეგმავს მაღაზიების ღამით მომარაგების რეჟიმზე გადასვლას რაც შეამცირებს როგორც ლოგისტიკურ ხარჯებს მათ შორის საწვავის მოხმარებას და შესაბამისად გარემოზე ზეგავლენას.
2. დისკაუნთერი (discounter store) – ამ კონცეფციის მაღაზიები შედარებით ახალი მიმართულებაა კომპანიისთვის, მიმდინარე შედეგებზე დაყრდნობით შეგვიძლია თამამად ვთქვათ, რომ აღნიშნული ფორმატი წარმატებული პროექტია. აქედან გამომდინარე იგეგმება მისი აქტიური განვითარება. მსგავსი ტიპის მაღაზიებში სერვისის ნაცვლად აქცენტი კეთდება მაქსიმალურად დაბალ ფასებზე და საოპერაციო ხარჯების ოპტიმიზაციაზე. ხოლო ასორტიმენტის პოლიტიკის ქვაკუთხედი ხდება განსხვავებული, ხელმისაწვდომობაზე ორიენტირებული და მოთხოვნადი ასორტიმენტის შეთავაზება. ამ ფორმატის მაღაზიები კომპანიას ბაზრის ახალ სეგმენტებზე გასვლის საშუალებას მისცემს.
3. არასაკვები პროდუქტების კატეგორია (non food) (საყოფაცხოვრებო ქიმიკა, ჰიგიენის საშუალებები საოჯახო და საყოფაცხოვრებო ნივთები და ა.შ.) – ამ ეტაპისთვისთვის კომპანიაში ეს მიმართულება აქტიური განვითარების ფაზაშია. მენეჯმენტის შეფასებით მიმდინარე შედეგები დადებითად ფასდება და ამ კატეგორიის დიდ პოტენციალზე მიუთითებს. მომხმარებლებისგან გაზრდილი მოთხოვნის დასაკმაყოფილებლად და ასორტიმენტის სრულყოფისთვის იგეგმება ამ მიმართულებით დამატებითი ნაბიჯების გადადგმა.

4. საკუთარი სავაჭრო ნიშნით გამოშვებული პროდუქციის განვითარება (private label) – აღნიშნული უნიკალურობას შესძენს კომპანიის ასორტიმენტს და დაეხმარება მომხმარებლისთვის საუკეთესო შეთავაზების ფორმირებაში. ასევე იძლევა ფასების ოპტიმიზაციის საშუალებას, გამომდინარე იქიდან რომ ასეთ შემთხვევებში შეკვეთა ხდება დიდ პარტიებად, კომპანიას საშუალება აქვს შეინარჩუნოს სტაბილური ფასები. ამ ეტაპზე კომპანიის სავაჭრო ნიშნით გამოშვებული პროდუქტები, რომელიც „N1“-ის ბრენდის გამოდის, ბაზარზე პოზიციონირებულია, როგორც ერთ-ერთი საუკეთესო ფასის მქონე, რაც ზრდის მომხმარებლებისთვის ასორტიმენტის ამ ნაწილის ხელმისაწვდომობას, კომპანიას კი საშუალებას აძლევს მეტი მომხმარებელი მოიზიდოს. ასევე კარგი მექანიზმია მომწოდებლებისგან პროდუქციის მოწოდებაში წყვეტის პრევენციისთვის. ამ ფაქტორთა ერთობლიობა ზრდის კომპანიის ეფექტურობას და აუმჯობესებს კომერციულ პირობებს.
5. ასორტიმენტის გაუმჯობესების და მომხმარებლებისთვის შეთავაზების სრულყოფის მიზნით იგეგმება გარკვეული კატეგორიის საქონლის იმპორტი. უპირველეს ყოვლისა აქცენტი კეთდება ჯანსაღი კვების პროდუქტებზე. იმპორტი ძირითადად ხდება ევროკავშირის ქვეყნებიდან, ვინაიდან კომპანიას მაღალი მოთხოვნები აქვს პროდუქციის ხარისხის სტანდარტებთან შესაბამისობაზე. რადგანაც კომპანიისთვის უპირველესი პრიორიტეტი მომხმარებლის ინტერესებია, ამ კომპონენტის (პროდუქციის იმპორტი) დაგეგმვა ხდება იმ აუცილებელი პირობის გათვალისწინებით, რომ მომხმარებლისთვის ფასი იყოს მაქსიმალურად მისაღები.
6. გაყიდვების ალტერნატიული არხების განვითარება – პანდემიამ ნათლად აჩვენა გაყიდვების დისტანციური არხების განვითარების აუცილებლობა. მომავალში იგეგმება ამ მიმართულების დახვეწა-განვითარება. გარდა ამისა აქცენტი კეთდება კორპორატიული გაყიდვების მიმართულებით (HORECA).
7. კომპანიის ციფრული ტრანსფორმაცია – კომპანია აქცენტს აკეთებს პროცესების ავტომატიზაციასა და მათი მართვის ციფრულ ფორმატში გადატანაზე. ამ ეტაპზე მიმდინარეობს SAP-ის იმპლემენტაციის პროცესი.

სს „ნიკორა ტრეიდი“ არის ნიკორა ჰოლდინგის („ნიკორა ჯგუფი“) წევრი.

1.1.3 ნიკორა ჯგუფის მიმოხილვა

ჯგუფის სტრუქტურა 2022 წლის 30 ივნისის მდგომარეობით:

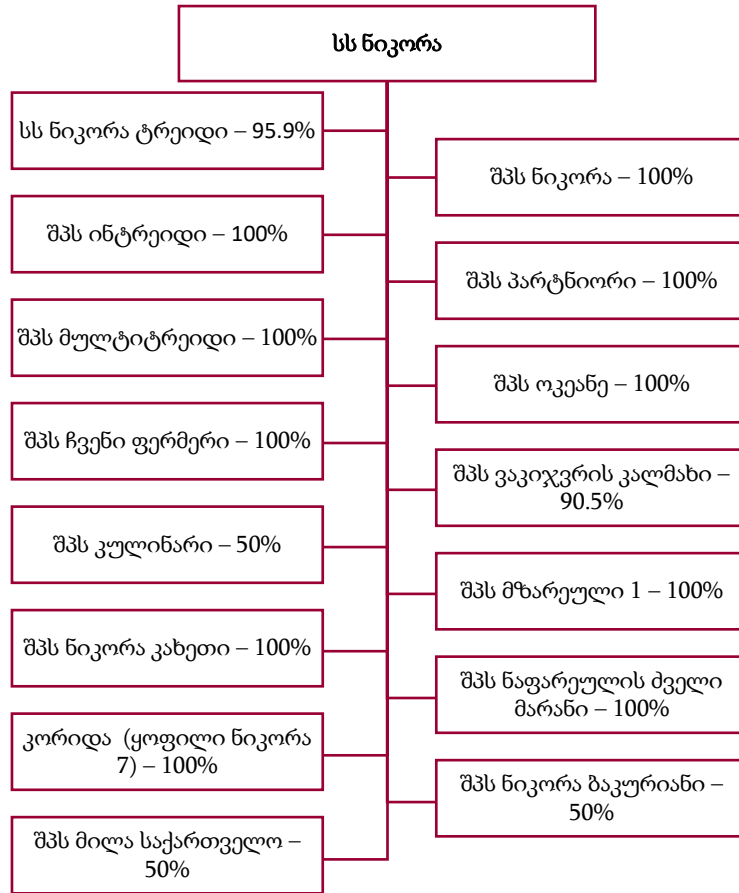

ზემოთ მოცემულ სტრუქტურაში მოცემული მხოლოდ მოქმედი კომპანიები.

სრულად კონსოლიდირებული და ვერტიკალურად ინტეგრირებული შვილობილები წარმოადგენენ საოპერაციო ერთეულებს, რომლებიც კონცენტრირებას აკეთებენ ბიზნესის კონკრეტულ მიმართულებაზე. ვერტიკალური ინტეგრაცია საშუალებას აძლევს „ნიკორა ჯგუფს“ თითოეულ ერთეულში მიაღწიოს რესურსების გამოყენების მაქსიმალურ ეფექტურობას. ამავდროულად, „კომპანია“ დამატებით სარგებელს ღებულობს საკუთარ ქსელში შვილობილების პროდუქციის გაყიდვის გზით.

„ნიკორა ჯგუფის“ ბიზნესი პირობითად ოთხ ნაწილად შეიძლება დაიყოს:

- ა) კვების პროდუქტების წარმოება, რომელიც მოიცავს ხორცის, ზღვის პროდუქტების, რძის პროდუქტების, გამომცხვარი პროდუქციის, სალათების და ღვინის წარმოებას; საკვების წარმოებაში მონაწილეობენ ნიკორა, კორიდა, მზარეული 1, ჩვენი ფერმერი, კულინარი, ვაკიჯვრის კალმახი, ოკეანე და ნაფარეულის ძველი მარანი;
- ბ) საცალო ვაჭრობა, რომელიც ხორციელდება ნიკორა ტრეიდის მეშვეობით;

გ) დისტრიბუცია, რომელსაც ახორციელებენ პარტნიორი, ნიკორა კახეთი და კორიდა;

დ) სასმელების და საწარმოო ნედლეულის იმპორტი, რასაც ინტრეიდი და მულტიტრეიდი ახორციელებენ.

შპს „ნიკორა“ – კომპანია აწარმოებს სხვადასხვა დასახელების სოსისსა და სარდელს, მოხარშულ და შებოლილ ძეხვეულს, მრავალი სახეობის შაშხს, დელიკატესს, შებოლილ ქათამსა და ნეკნებს, ასევე აწარმოებს ნახევარფაბრიკატებს. დღესდღეობით კომპანია აწარმოებს 50 სახეობის გაყინულ პროდუქტს. ბრენდის ასორტიმენტი მოიცავს როგორც ტრადიციულ ქართულ, ასევე კარგად ცნობილ რუსულ და ევროპულ კერძებს.

შპს „კორიდა“ (ყოფ. ნიკორა 7) – შპს ნიკორას მსგავსად წარმოადგენს ხორცპროდუქტების და ნახევარფაბრიკატების საწარმოს დასავლეთ საქართველოში

შპს „ინტრეიდი“ – კომპანია ევროპის ქვეყნებიდან მაღალი ხარისხის ალკოჰოლური და გამაგრილებელი სასმელების, ასევე მაღალხარისხიანი საკვების იმპორტს აწარმოებს.

შპს „მულტი ტრეიდი“ – კომპანია ახორციელებს ნედლეულის იმპორტს ხორცპროდუქტების წარმოებისთვის, როგორც გარე ბაზარზე გასაყიდად, ასევე შპს „ნიკორასთვის“ და შპს „კორიდასთვის“.

შპს „მზარეული 1“ – პურ-ფუნთუშეულის, გაყინული ნამცხვრების წარმოება. საწარმოში დამონტაჟებულია თანამედროვე დანადგარები, რაც პროდუქციის ევროპული სტანდარტების სრული დაცვით წარმოებას უზრუნველყოფს.

შპს „ჩვენი ფერმერი“ – კომპანია რამდენიმე სახის რძის პროდუქტს და ნაყინს აწარმოებს. რძის პროდუქტები ბაზარზე „დღის პროდუქტის“ სავაჭრო ნიშნით გამოდის, ხოლო ნაყინი „პალომა“-ს სახელით.

შპს „კულინარი“ – აწარმოებს სალათებს და სხვადასხვა მზა საკვებს, რომლებიც იყიდება „ნიკორა ტრეიდის“ სუპერმარკეტის ქსელში.

შპს „ვაკიჯვრის კალმახი“ (ყოფილი „აგია“) აქვს საკალმახე მეურნეობა და აწარმოებს კალმახის ხიზილალას „ოკეანის“ საფირმო სახელწოდებით.

შპს „ოკეანე“ – „ოკეანე“ აწარმოებს ზღვის პროდუქტებს. კომპანია წარმოებისას იყენებს როგორც ჰოლდინგში შემავალი კომპანიის საკალმახე მეურნეობიდან მიღებულ ნედლეულს, ასევე ახორციელებს იმპორტს ნორვეგიიდან, სადაც საუკეთესო კატეგორიის თევზი ბინადრობს. ადგილობრივად წარმოებული პროდუქტების გარდა, კომპანია ასევე ახორციელებს ზღვის პროდუქტების და დელიკატესების იმპორტს. „ოკეანე“ ყიდის ცოცხალ, შეციბულ, გაყინულ, მარილში გამოყვანილ, ნახევრად შებოლილ, დამარილებულ თევზეულს, ასევე თევზის სალათებს, პრესერვებს, კონსერვებს, ხიზილალას და ზღვის სხვა პროდუქტებს.

შპს „ნაფარეულის ძველი მარანი“ (100.0% წილი) - (ს/კ 231260827, საქართველო) - კომპანიას მოჰყავს „ტევანის“ სახელწოდების სამი სახეობა ("კახური", "ევროპული" და "კახური მწვანე" - რომელიც დამზადებულია რქაწითელისა და კახური მწვანეს ყურძნის ჯიშებისგან) და ორი სახეობა წითელი ღვინო ("საფერავი" და "კაბერნე").

შპს „პარტნიორი“ – ახდენს ჰოლდინგური ჯგუფის კომპანიების მიერ წარმოებული პროდუქციის დისტრიბუციას გარე ქსელში.

შპს „ნიკორა კახეთი“ – ახდენს ჰოლდინგური ჯგუფის კომპანიების მიერ წარმოებული პროდუქციის დისტრიბუციას გარე ქსელში კახეთის ტერიტორიაზე. არ აქვს აქტიური ოპერაციები.

შპს „ნიკორა ბაკურიანი“ – ბაკურიანში მდებარე უძრავი ქონების მენეჯმენტი.

შპს „მილა საქართველო“ - სხვადასხვა აქსესუარების და საყოფაცხოვრებო ქიმიის იმპორტი ნიკორა ტრეიდის სუპერმარკეტების ქსელისთვის

ქვემოთ მოცემულ სურათზე წარმოდგენილია ჯგუფში შემავალი კომპანიების მიერ წარმოებული/გარე კომპანიებისგან შეძენილი პროდუქციის სს ნიკორატრეიდიზე (პირდაპირ ან სადისტრიბუციო კომპანიის მეშვეობით) რეალიზაციის წილები:

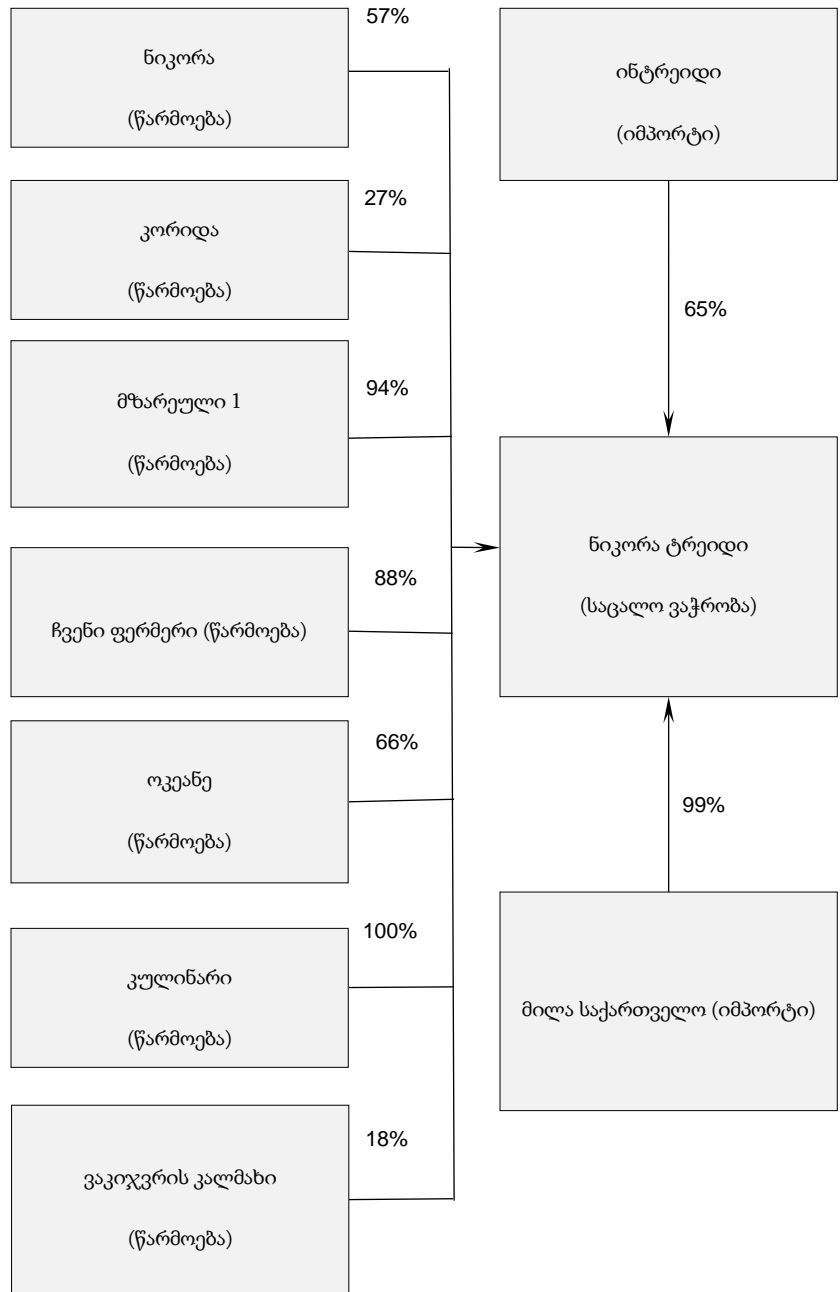

„კომპანის“ საოპერაციო გარემოს და საქმიანობის შედეგების მიმოხილვა

საქართველოს გააჩნია დივერსიფიცირებული „მშპ“, რომელიც სტაბილურ პერიოდში ხელს უწყობს ეკონომიკის მდგრად განვითარებას. მშპ-ს რეალური ზრდის მაჩვენებელმა 2018 წელს 4.8% შეადგინა (მშპ - \$17.6 მილიარდი, \$4,722 ერთ სულ მოსახლეზე), 2019 წელს 5.0%-ს (მშპ - \$17.5 მილიარდი, \$4,696 ერთ სულ მოსახლეზე). პანდემიამდე ბოლო ხუთი წლის განმავლობაში რეალური მშპ წელიწადში საშუალოდ 3.5%-ით იზრდებოდა. 2020 წელს პანდემიის ფონზე ეკონომიკა შემცირდა - 6.8%-ით, 2021 წელს კი საქსტატის წინასწარი მონაცემებით მშპ ზრდა 10.4%-ს შეადგენდა. 2022 წლის ივნისში წინასწარი მონაცემებით საქართველოს ეკონომიკის ზრდამ 2022 წლის პირველ ნახევარში 10.5% შეადგინა. გაურკვეველობა კვლავ მაღალია თუმცა მყარი მაკროეკონომიკური პარამეტრების (ტურიზმის აღდგენა, მიგრაციის ეფექტი, პოზიტიური ზრდა გზავნილებში) კოვიდ რეგულაციების შემსუბუქების კვალობაზე 2022 წელს თიბისი კაპიტალის და გალტ & ტაგარტის უკანასკნელი გათვლებით საქართველოს ეკონომიკის ზრდა 10%-ის ფარგლებში არის მოსალოდნელი. ეროვნული ბანკის პროგნოზით 2022 წელს ეკონომიკური ზრდა 4.5%-ის ფარგლებშია მოსალოდნელი.

2003 წლიდან ქვეყნის სახელმწიფო ვალი დადებითად ვითარდებოდა და ვალის შეფარდება მთლიან ეკონომიკასთან მიმართებით მცირდებოდა. თუმცა, 2014 წლიდან მაჩვენებელი აღმავალი იყო და ის განსაკუთრებით გაიზარდა 2019 და 2020 წლის განმავლობაში. საქართველოს ფინანსთა სამინისტროს გაანგარიშებით, მთავრობის საგარეო ვალის შეფარდებამ ნომინალურ მშპ-სთან 31.6% შეადგინა 2018 წელს. 2019 წელს აღნიშნულმა მაჩვენებელმა 32.0%-ს მიაღწია. 2020 წელს მაჩვენებელმა ისტორიულ მაქსიმუმს მიაღწია, როდესაც 60.2%-ს გაუტოლდა, ხოლო 2021 წელს მაჩვენებელმა 51.1% შეადგინა. ზრდა გამოწვეული იყო ინფრასტრუქტურული პროექტების დასაფინანსებლად აღებული შეღავათიანი ვალებით და ლარის გაუფასურებით, რადგან საგარეო ვალის უდიდესი ნაწილი უცხოურ ვალუტაშია დენომინირებული. მთავრობის სახელმწიფო ვალის პოლიტიკა მოიცავს ლარში დენომინირებული შიდა ვალის წილის ზრდის მეშვეობით სავალუტო რისკების შემცირებას და შედეგად სახელმწიფო ვალის მდგრადობის გაუმჯობესებას. საგარეო ვალის უმეტესობა ორმხრივი ან მრავალმხრივი შეთანხმებების შედეგადაა წარმოქმნილი და მთლიანობაში ხელსაყრელი გადახდის გრაფიკი გააჩნია. ქვეყნის საკრედიტო რეიტინგი „S&P“-ს და „Fitch“-ის მიხედვით არის BB, ხოლო Moody's მიხედვით - Ba2.

ფასების სტაბილურობის მისაღწევად „სებ“-ი ინფლაციის თარგეთირების რეჟიმს მისდევს. „სებ“-ის ინფლაციის სამიზნე ნიშნული 3%-ს შეადგენს. 2019 წელს საშუალო წლიურმა ინფლაციამ 4.9% შეადგინა, რაც აღემატებოდა „სებ“-ის სამიზნე ნიშნულს. წლიური ინფლაციის ზრდა გამოწვეული იყო საწვავის აქციზის განაკვეთის ზრდის შედეგად გამოწვეული ფასების ერთჯერადი ეფექტით და მოსალოდნელი იყო მისი მიზნობრივ ნიშნულთან დაახლოება. თუმცა, 2020 და 2021 წელს კოვიდ-19-ის პანდემიის და პროდუქტებზე ფასების ზრდის შედეგად საშუალო წლიურმა ინფლაციამ 5.2% და 9.6% შეადგინა შესაბამისად. 2022 წლის ივნისის მდგომარეობით ფასების დონის ზრდამ 12.9%-ს შეადგინა.

2020 წელს მსოფლიო ბანკის მონაცემებით საქართველო მე-7 ადგილზე გავიდა ბიზნესის სიმარტივით, ხოლო

„Heritage Foundation“-ის 2021 წლის ეკონომიკური თავისუფლების ინდექსის შეფასებით საქართველო მე-12 ყველაზე თავისუფალი ეკონომიკის მქონე ქვეყანა იყო. საქართველოს საინვესტიციო გარემო მიმზიდველს ხდის მას საერთაშორისო ინვესტორებისთვის. 2014 წელს მიღებულ იქნა ევროკავშირთან ასოცირების ხელშეკრულება, ხოლო სხვადასხვა ქვეყნებთან გაფორმებული თავისუფალი ვაჭრობის შესახებ შეთანხმებები ხელს უწყობს ინვესტიციების შემოღინებას. პირდაპირი უცხოური ინვესტიციის ოდენობამ 2018 წელს - 1,317.1 მილიონ აშშ დოლარს, 2019 წელს კი - 1,335.8 მილიონ აშშ დოლარს გაუტოლდა. 2020 წლის განმავლობაში საგრძნობლად შემცირდა პირდაპირი უცხოური ინვესტიციები პანდემიის ფონზე და მაჩვენებელმა 572 მილიონი აშშ დოლარი შეადგინა. 2022 წლის პირველ კვარტალში ნიშნული 568.2 მლნ აშშ დოლარს გაუტოლდა (2021: 132.5), და 2021 წლის ანალოგიურ პერიოდთან შედარებით 4.29-ჯერ გაიზარდა. საქართველოს არ გააჩნია შეზღუდვები კაპიტალის მოძრაობაზე და აქვს საგადასახადო შეღავათები, რომლებიც ხელს უწყობენ პირდაპირი უცხოური ინვესტიციების შემოღინებას.

პირდაპირი უცხოური ინვესტიციები

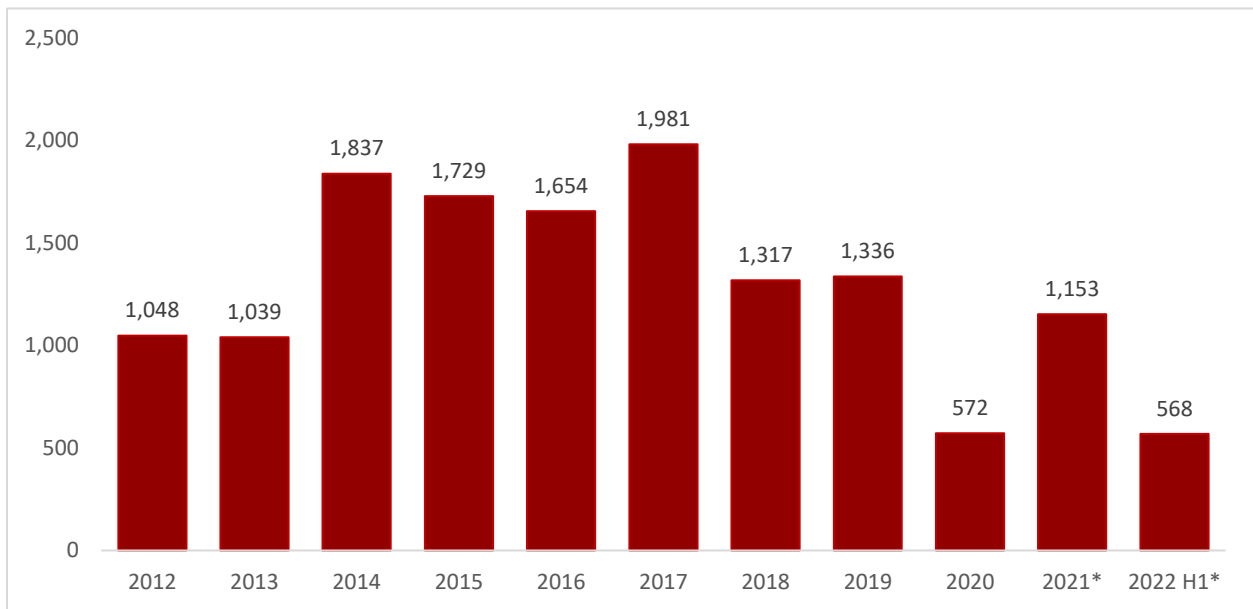

**წინასწარი მონაცემები*

წყარო: საქსტატი

წლიური ინფლაცია (სამომხმარებლო ფასების ინდექსის პროცენტული ცვლილება წინა წლის შესაბამის თვესთან),
%

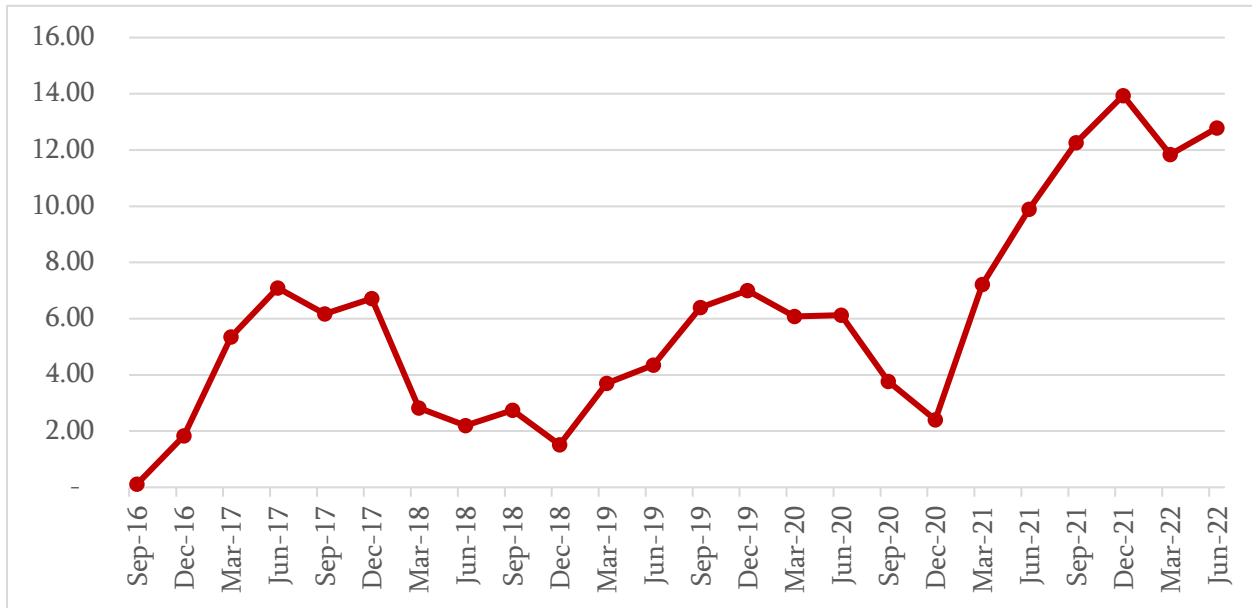

წყარო: საქსტატი

ბოლო პერიოდის ეკონომიკური განვითარებები

საქართველოს სტატისტიკის ეროვნული სამსახურის წინასწარი ინფორმაციით 2022 წლის პირველ ნახევარში რეალური მთლიანი შიდა პროდუქტის ზრდა 10.5%-ს გაუტოლდა. 2021 წლის შესაბამის პერიოდში ამ მაჩვენებელმა 11.97% შეადგინა. 2020 წლის პირველ ნახევარში უარყოფითი 6.2% იყო, ხოლო 2019 წლის ანალოგიურ პერიოდში - 5%.

საქსტატის მონაცემებით, 2022 წლის პირველ ნახევარში საქონლის ექსპორტი წინა წლის ანალოგიურ პერიოდთან შედარებით 35.6%-ით გაიზარდა. ამასთან ევროკავშირში ექსპორტი გაზრდილია 34.7%-ით, დსთ-ს ქვეყნებში - 17.2%-ით, ხოლო დანარჩენ ქვეყნებში - 59%-ით. ამავე პერიოდში საქონლის იმპორტი 35.3%-ით გაიზარდა.

ტურიზმის სფერო ზრდის ტენდენციით ხასიათდება. ამაზე მეტყველებს ტურიზმიდან შემოსავლების ზრდა წლების განმავლობაში. 2020 წლის პირველ ნახევარში 2019 წლის შესაბამის პერიოდთან შედარებით საერთაშორისო მოგზაურობიდან მიღებული შემოსავალი 31%-ით გაიზარდა. 2021 წლის პირველ ნახევარში, აღდგენის ეს მაჩვენებელი 21%-ს გაუტოლდა, 2022 წლის ანალოგიურ პერიოდში კი - 78%-ს. თიბისი კაპიტალი ვარაუდობს, რომ საერთაშორისო ტურიზმიდან მიღებული შემოსავლები 2022 წლის ბოლოს 105%-ით აღდგება. აღდგენის ტრენდი შეინიშნება საერთაშორისო ტურისტების რაოდენობაშიც. საქართველოს ტურიზმის ეროვნული ადმინისტრაციის მონაცემებით, საერთაშორისო ვიზიტების რაოდენობა წინა წლის ანალოგიურ პერიოდთან შედარებით 977 ათასით

გაიზარდა და 2022 წლის პირველ ნახევარში 1.44 მილიონი შეადგინა. ამასთან ევროპიდან ვიზიტების რაოდენობა მთლიანი საერთაშორისო ვიზიტების 79.9%-ის ტოლი იყო.

საქართველოს ეროვნულის ბანკის მონაცემებით, 2021 წელს წინა წელთან შედარებით მიმდინარე ანგარიშის დეფიციტი 1,834 მლნ აშშ დოლარით გაუმჯობესდა და მთლიანი შიდა პროდუქტის 9.8% შეადგინა. ამასთან საქონლის იმპორტი გაიზარდა 23.8%-ით, ექსპორტი კი - 27.4%-ით. გაიზარდა ქვეყანაში ფულადი გზავნილების მოცულობაც. 2022 წლის პირველ ნახევარში საქართველოში წინა წლის ანალოგიურ პერიოდზე 65%-ით მეტი, 1.79 მლრდ აშშ დოლარი ჩაირიცხა. ამასთან უდიდესი წილი რუსეთიდან გზავნილებს უკავია და მთლიანი შემოდინებების 54%-ს შეადგენს.

IMF-ის პროგნოზის მიხედვით საქართველოს ეკონომიკა 2022 წელს 5.8%-ით გაიზრდება, 2026 წელს კი - 5.2%-ით.

2022 წლის 30 მარტს ეროვნულმა ბანკმა მონეტარული პოლიტიკის განაკვეთი 50 საბაზისო პუნქტით გაზარდა და 11.0%-ად განსაზღვრა. მონეტარული პოლიტიკის მთავარ მიზნად ინფლაციური მოლოდინების რისკების მატება სახელდება.

1.1.4 COVID-19-ის ზეგავლენა ქვეყნის ეკონომიკაზე და კომპანიის სექტორზე

2021 წელს საცალო სწრაფად ბრუნვადი პროდუქტის სექტორის (FMCG) ბრუნვამ 13.9 მილიარდი ლარი შეადგინა. აღნიშნული წინა წელთან შედარებით 22%-იან ზრდას წარმოადგენს. ზრდის მთავარ მიზეზად თიბისი კაპიტალი მოსახლეობის დანახარჯების ზრდას ასახელებს, რომელიც 2021 წელს წინა წელთან შედარებით 21%-ით გაიზარდა.

სექტორში აღინიშნებოდა, COVID-19-ის როგორც დადებითი, ასევე უარყოფითი ზეგავლენა. პანდემიასთან დაკავშირებულმა ხარჯებმა, კერძოდ თანამშრომლების ტრანსპორტირებისა და დეზინფექციის ხარჯებმა მომგებიანობა შეამცირა. 2022 წლის ივნისში ტურიზმიდან შემოსავალმა პოსტ-პანდემიური პერიოდის მაქსიმუმს მიაღწია და 2019 წლის შესაბამის პერიოდთან შედარებით 89%-ით აღდგა. ამავე წლის პირველ ნახევარში ეს მაჩვენებელი 78%-ის გაუტოლდა. საერთაშორისო ვიზიტების რაოდენობა 2022 წლის ივნისში 53.3%-ით აღდგა და 387 ათასი შეადგინა. თუმცა პანდემიამ მოსახლეობისთვის ზოგიერთი მომსახურება თუ საქონელი დროებით ხელმიუწვდომელი გახადა და შესაბამისად გაიზარდა სურსათზე შინამეურნეობის ხარჯები. რესტორნების სექტორი შედარებით მდგრადი აღმოჩნდა პანდემიის გამოწვევების წინაშე და ამ სფეროს ხარჯები 2021 წელს თითქმის სრულად დაუბრუნდა 2019 წლის მაჩვენებელს.

მიუხედავად იმისა, რომ საქართველოში ვირუსის გავრცელება 2021 წლის პირველ ნახევარში მინიმალურ მაჩვენებელზე შენარჩუნდა, მეორე ნახევრიდან ვირუსის ახალი შემთხვევების ზრდა შეინიშნებოდა. მკაცრი შეზღუდვების ფონზე ვითარება დასტაბილურდა. 2022 წლის იანვარ-თებერვალში ომიკრონის შტამის გავრცელების პიკური პერიოდის შემდეგ მარტი-აპრილში ინფიცირების მაჩვენებელი მნიშვნელოვნად შემცირდა, რის შემდეგაც საქართველოს ხელისუფლებამ დაიწყო შეზღუდვების ეტაპობრივი მოხსნა. რაც შეეხება ვაქცინაციის პროგრესს, 2022 წლის 31 ივლისის მდგომარეობით 1.27 მილიონი ადამიანი, მოსახლეობის 34.3% სრულად აცრილია.

კორონავირუსის პანდემიის გამოცხადებასთან დაკავშირებით, სს ნიკორა ტრეიდის ადმინისტრაცია ითვალისწინებს საქართველოს მთავრობისა და ჯანდაცვის მსოფლიო ორგანიზაციის რეკომენდაციებს.

სს „ნიკორა ტრეიდის“ ადმინისტრაციული შენობა და სავაჭრო ობიექტები მუდმივად აღჭურვილია პანდემიასთან გასამკლავებლად სრული ეკიპირებით. სამუშაოს დაწყების წინ კონტროლდება პერსონალის ჯანმრთელობის მდგომარეობა. კოვიდის დადასტურების შემთხვევაში, კომპანია მყისიერად რეაგირებს რათა ხელი შეუშალოს ვირუსის გავრცელებას. ასევე მუდმივად ტარდება ყველა მაღაზიის დეზინფექცია და კონტროლდება მაღაზიაში მომხმარებელთა რაოდენობა.

კომპანია ზრუნავს თანამშრომლების კმაყოფილების დონეზე. კარანტინის პერიოდში, ის უზრუნველყოფდა მათ ტრანსპორტირებას. თანამშრომლებს, ვინც ვერ სარგებლობდნენ აღნიშნული მომსახურებით, უნაზღაურდებოდათ ტაქსით ტრანსპორტირება. მათ, რომლებიც ვერ ახერხებდნენ სამუშაო ადგილზე გამოცხადებას, მიეცათ ფასიანი შვებულება.

კომპანიის მენეჯმენტი ოპტიმისტურადაა განწყობილი. ქვეყანაში და მსოფლიოში არსებულმა კრიზისულმა

სიტუაციამ კომპანიას ღირებული გამოცდილება შესძინა და მოსალოდნელ გამოწვევებს უკვე მომზადებული ხედება.

1.1.5 რუსეთ-უკრაინის ომის ზეგავლენა ქვეყნის ეკონომიკაზე და კომპანიის სექტორზე

მიუხედავად იმისა, რომ შემოსავლები საქართველოს ეკონომიკაში საკმაოდ დივერსიფიცირებულია, ქვეყანა მაინც მოწყვლადია სამეზობლოში გეოპოლიტიკურ და ეკონომიკურ განვითარებებთან მიმართებაში. რუსეთისა და უკრაინის ომი და დამატებით რუსეთისთვის მკაცრი სანქციების დაწესებას შესამჩნევი უარყოფითი ზეგავლენა აქვს საქართველოს ეკონომიკაზე თუმცა ტურიზმის აღდგენა, მიგრაციის ეფექტი, პოზიტიური ზრდა გზავნილებში და ექსპორტის ზრდა აბალანსებს ამ უარყოფით გავლენას.

2021 წლის მდგომარეობით, უკრაინისა და რუსეთის წილი საქართველოს ექსპორტში, ტურიზმში, ფულადი გზავნილების ნაკადსა და პირდაპირ უცხოურ ინვესტიციებში ჯამურად შეადგენს 21%-ს. უკრაინისა და რუსეთის წილი ექსპორტში შეადგენს 7%-სა და 14%-ს, ფულადი გზავნილების ნაკადის 4%-სა და 18%-ს, ტურიზმით მიღებულ შემოსავლის 15%-სა და 12%-ს შესაბამისად. უკრაინიდან და რუსეთიდან პირდაპირი უცხოური ინვესტიციები შეადგენს 1%-სა და 6%-ს შესაბამისად, რაც ძირითადად შედგება წინა პერიოდის ინვესტირების მოგების რეინვესტირებისგან. მნიშვნელოვანია, რომ უკრაინაში და რუსეთში საქართველოს ექსპორტის ნახევარზე მეტს რე-ექსპორტი შეადგენს, მაშინ როდესაც, ტურიზმისა და ფულადი გზავნილების ნაკადების 50% იმპორტულ საქონელზე იხარჯება. ეს ფაქტორები ამცირებენ შემაჯამებელ წმინდა ნეგატიურ ზეგავლენას დაკარგულ ფულად შემოსავლებზე. 2022 წლის 6 თვის მდგომარეობით ექსპორტში რუსეთის და უკრაინის წილი შეადგენს 10.02% და 3.4%-ს შესაბამისად, ფულადი გზავნილების წილი რუსეთიდან გაიზარდა 42%-ს შეადგენს ჯამური გზავნილების ხოლო უკრაინიდან გზავნილების წილი შემცირდა 0.6%-მდე. ტურიზმიდან შემოსავლებში 2022 წლის პირველი ნახევარში რუსეთის წილი შეადგენდა 19.14% ხოლო უკრაინის წილი 9.46%.

გაურკვევლობა კვლავ მაღალია თუმცა მყარი მაკროეკონომიკური პარამეტრების (ტურიზმის აღდგენა, მიგრაციის ეფექტი, პოზიტიური ზრდა გზავნილებში, ექსპორტის ზრდა) გაუმჯობესების და კოვიდ რეგულაციების შემსუბუქების კვალობაზე 2022 წელს საქართველოს ეკონომიკა თიბისი კაპიტალის და გალტ & ტაგარტის გათვლებით დაახლოებით 10%-ით გაიზარდება. ეროვნული ბანკის პროგნოზით 2022 წელს ეკონომიკური ზრდა 4.5%-ის ფარგლებშია მოსალოდნელი

ომის დაწყების შემდეგ გაზრდილია ფასები ისეთი პროდუქტებზე რომლის მოწოდებაც უკრაინ -რუსეთიდან ხდებოდა. ძირითადი კატეგორიები ამ ქვეყნებიდან რაც შემოდის არის ბურღულეული, ზეთი და ტკბილეული. ომის შემდეგ უკრაინიდან გარკვეული პროდუქტების მოწოდება შეიზღუდა, თუმცა გამომდინარე იქიდან, რომ კომპანიას პროდუქციის საკმაოდ დიდი პორტფელი აქვს, როგორც ადგილობრივი დისტრიბუტორების, ასევე იმპორტის, ქსელში პროდუქტების ხელმისაწვდომობის პრობლემა არ დამგდარა. უკრაინული პროდუქტების ჩანაცვლება ნაწილობრივ მოხდა რუსული და ევროპული პროდუქტებით.

რუსეთის, უკრაინის და ბელორუსიის მოქალაქეების მიგრაციამ საქართველოში დადებითად იმოქმედა გაყიდვებზე, გაზრდილია როგორც მომხმარებელთა ტრაფიკი ასევე ნავაჭრები. ამ ზრდების ძირითადი ნაწილის შენარჩუნება შესაძლებელი იქნება შემდგომ პერიოდშიც.

1.1.6 ძირითადი დემოგრაფიული მონაცემები

საქართველოს სტატისტიკის ეროვნული სამსახურის მონაცემების მიხედვით, 2022 წლის 1 იანვრის მდგომარეობით ქვეყნის მოსახლეობის რიცხოვნობამ 3,69 მლნ ადამიანი შეადგინა, რაც 1.07%-ით ნაკლებია წინა წლის შესაბამისი პერიოდის მაჩვენებელთან შედარებით. ამავე წელს დაფიქსირდა უარყოფითი ბუნებრივი მატება და უარყოფითი მიგრაციული სალდო. თბილისში 1,202 ათასი ადამიანი ცხოვრობს, რაც მთლიანი მოსახლეობის 32.6%-ს შეადგენს. 2022 წლის 1 იანვრის მდგომარეობით საქართველოს მოსახლეობის 59.67% ცხოვრობს საქალაქო დასახლებებში, ამასთან თბილისის მოსახლეობა მთლიანი მოსახლეობის თითქმის 32.6%-ს შეადგენს:

(ათასებში)	2022 წლის 1 იანვრის მდგომარეობით	
თბილისი	1 201.77	32.6%
იმერეთი	466.65	12.7%
ქვემო ქართლი	434.50	11.8%
აჭარის არ	355.46	9.6%
კახეთი	304.92	8.3%
სამეგრელო-ზემო სვანეთი	301.21	8.2%
შიდა ქართლი	250.49	6.8%
სამცხე-ჯავახეთი	148.34	4.0%
გურია	105.35	2.9%
მცხეთა-მთიანეთი	92.35	2.5%
რაჭა-ლეჩხუმი და ქვემო სვანეთი	27.62	0.7%
სულ	3 688.65	100.0%

წყარო: სტატისტიკა

1.1.7 ძირითადი ბაზრები

სს “ნიკორა ტრეიდი” ჩართულია ორგანიზებული საცალო ვაჭრობის საქმიანობაში.

თიბისი კაპიტალის FMCG კვლევის თანახმად 2020 წელს საქართველოში სასურსათო ვაჭრობს ბაზარზე ორგანიზებული ბაზრის წილი 31%-ია, ხოლო 2021 წლის პროგნოზი შეადგენს 33%-ს. აღნიშნული მიუთითებს ორგანიზებული ქსელების ზრდის მაღალ პოტენციალზე. ნიკორა ტრეიდი ბოლო წლების განმავლობაში სტაბილურად იკავებს ორგანიზებული საცალო სასურსათო ბაზრის ლიდერის პოზიციას.

ბაზრის სხვა მოთამაშეებიც გეგმავენ ექსპანსიას არაორგანიზებული სავაჭრო ობიექტების წილის შემცირების ხარჯზე, თუმცა ორგანიზებულ ქსელებს შორის წილების გადანაწილების რადიკალური ცვლილების, ან ბაზარზე ახალი მოთამაშის შემოსვლის მოლოდინი არ არსებობს.

2020 წელს მთავარი მოთამაშეების ძირითადი ფინანსური მაჩვენებლები/კოეფიციენტები შემდეგი იყო:

ათას ლარებში	ნიკორა ტრეიდი	ორი ნაბიჯი	SPAR	კარფური
გაყიდვები	522 031	402 429	291 528	472 429
გაყიდული საქონლის თვითღირებულება	(392 446)	(328 885)	(216 331)	(416 128)
საერთო მოგება	129 585	81 047	75 197	100 714
საერთო მოგების მარჟა	24.82%	20.14%	25.79%	21.32%
EBITDA	51 687	43 127	30 558	28 383
EBITDA მარჟა	9.90%	10.72%	10.48%	6.01%
EBIT	16 421	23 458	12 309	12 636
EBIT მარჟა	3.15%	5.83%	4.22%	2.67%
წმინდა მოგება	(12 692)	5 441	(11 298)	(33 545)
წმინდა მოგების მარჟა	-2.43%	1.35%	-3.88%	-7.10%
მიმდინარე აქტივები	55 875	39 575	45 723	56 946
გრძელვადიანი აქტივები	205 665	123 722	141 432	67 119
მიმდინარე ვალდებულებები	135 705	84 975	69 544	331 936
გრძელვადიანი ვალდებულებები	126 345	77 280	104 428	12 180
კაპიტალი	(510)	1 042	13 183	(220 051)
წმინდა საოპერაციო ფულადი ნაკადები	36 533	40 567	21 001	35 372
წმინდა საინვესტიციო ფულადი ნაკადები	(15 140)	(15 934)	(33 535)	(5 746)
წმინდა ფინანსური ფულადი ნაკადები	(20 279)	(25 890)	10 461	(76 351)
სესხები/EBITDA	3.49	2.17	4.33	8.06
(სესხები-ფული)/EBITDA	3.42	2.06	4.24	7.59
EBIT/ფინანსური ხარჯი (ICR)	0.48	1.34	1.69	2.61
გაყიდვები/აქტივები	2.00	2.46	1.56	3.81
მიმდინარე აქტივები/მიმდინარე ვალდებულებები	0.41	0.47	0.66	0.17
ვალდებულებები/კაპიტალი	(513.82)	155.70	13.20	(1.56)

1.1.8 საცალო ვაჭრობის ინდუსტრიის მიმოხილვა

საქართველოს სტატისტიკის ეროვნული სამსახურის თანახმად, 2022 წლის პირველ კვარტალში საცალო ვაჭრობის დონე¹ საქართველოში წინა წლის შესაბამის პერიოდთან შედარებით 3.35 მილიარდი ლარით გაიზარდა და 14.1 მილიარდი ლარი შეადგინა.

საცალო ვაჭრობის ბრუნვა

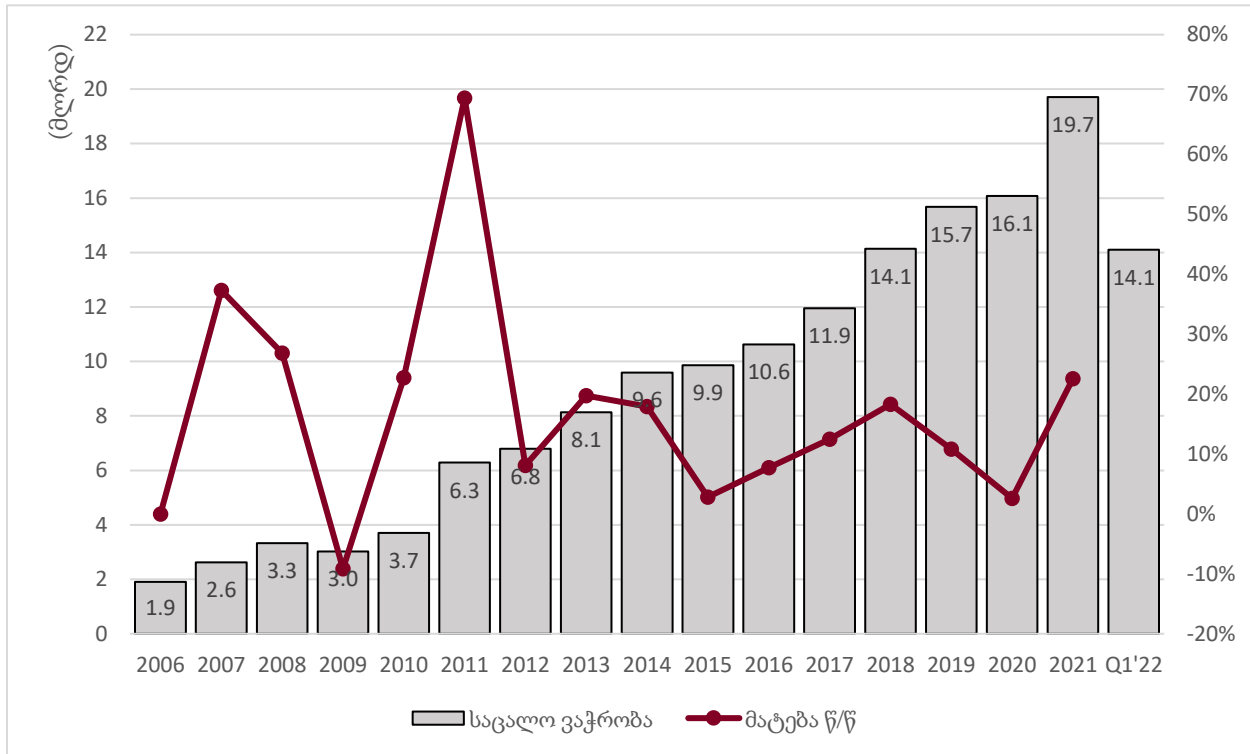

წყარო: სტატსტი

2022 წლის პირველ კვარტალში საცალო ვაჭრობის სექტორის მიერ პროდუქციის გამოშვებამ 940,8 მლნ ლარი შეადგინა, რაც 35.9%-ით მეტია წინა წლის ანალოგიურ პერიოდთან შედარებით. 2022 წლის პირველ ნახევარში საცალო ვაჭრობის სექტორის გამოშვება მთლიანი შიდა პროდუქტის 3.73%-ს გაუტოლდა. წინა წლის შესაბამის პერიოდში ამ მაჩვენებელმა 3.50% შეადგინა.

¹ საცალო ვაჭრობის დარგის ბრუნვის მოცულობა ავტომობილებისა და მოტოციკლეტების გარდა

საცალო ვაჭრობის მიერ გამოშვებული პროდუქციის წილი მთლიან გამოშვებაში

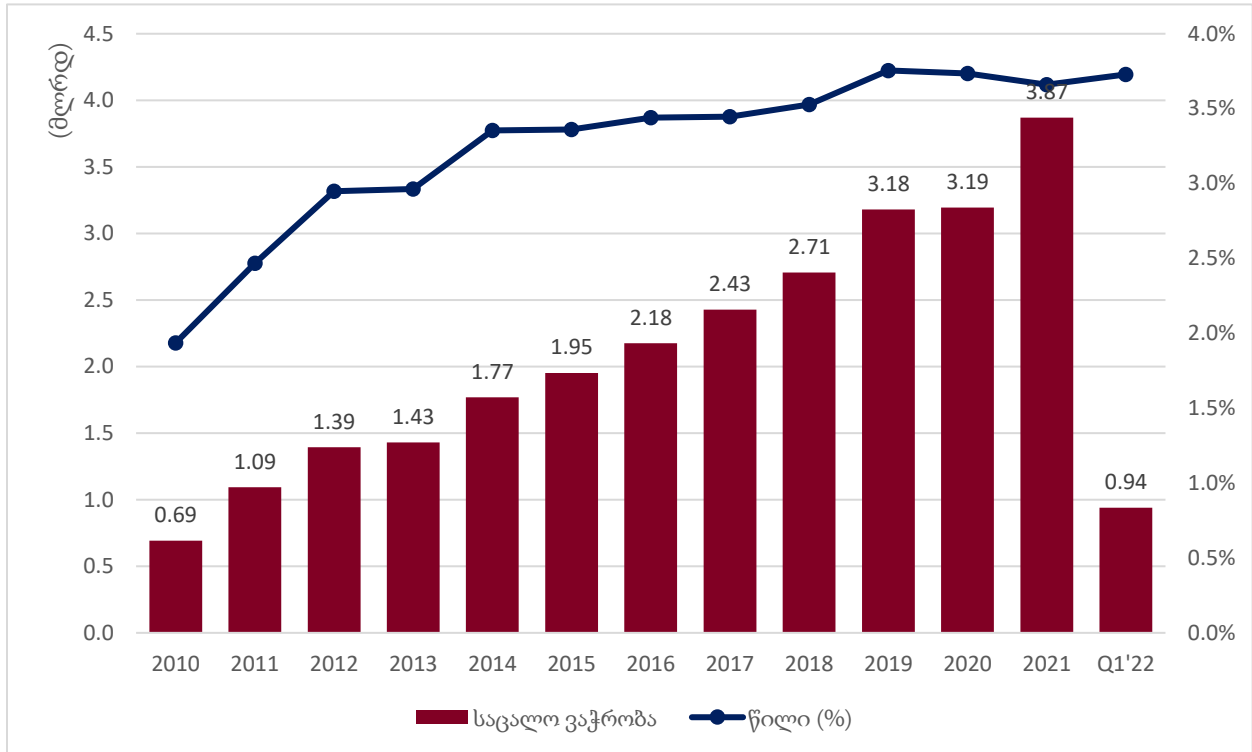

წყარო: საქსტატი

1.1.9 საკვები პროდუქტებით საცალო ვაჭრობა²

2022 წლის მდგომარეობით საკვები და არა-ალკოჰოლური სასმელები სამომხმარებლო კალათის 33.09%-ს შეადგენს. სხვა განვითარებადი ქვეყნების მსგავსად, საკვებს და სასმელს მაღალი წილი უკავია მოხმარების მოცულობაში, რადგან ადამიანები ნაკლებს ხარჯავენ გართობასა და დასვენებაზე. პანდემიის პერიოდში ქართველი მომხმარებლის კალათაში სურსათმა კიდევ უფრო მაღალი წილი დაიკავა გამომდინარე იქიდან, რომ სხვა საქონელი არ იყო ხელმისაწვდომი.

²პარაგრაფში გამოყენებულია მენეჯმენტის სავარაუდო მონაცემები

სურსათის წილი სამომხმარებლო კალათაში და მშპ ერთ სულ მოსახლეზე ქვეყნების მიხედვით 2020

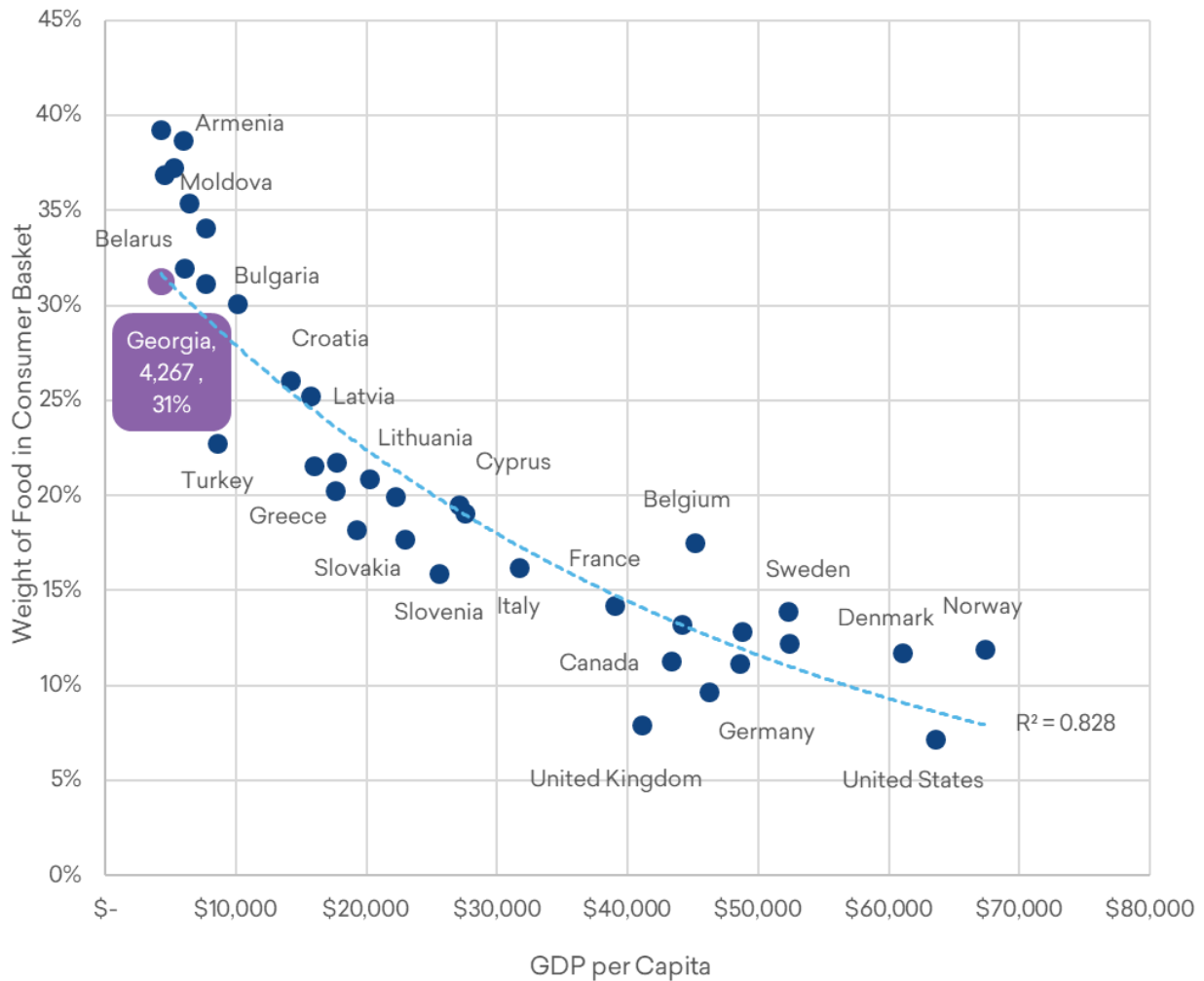

წყარო: თიბისი კაპიტალი

2001 წლის შემდეგ საქართველოში დაიწყო საცალო ვაჭრობის ქსელების კონსოლიდაციის პროცესი და დამოუკიდებელი „მინი-მარკეტები“ ორგანიზებულმა ქსელებმა ჩაანაცვლეს. უმეტეს შემთხვევაში ქსელებს აქვთ საშუალება შესთავაზონ მომხმარებელს უკეთესი ფასი, მიმზიდველი ლოიალურობის პროგრამები, თანმიმდევრული ხარისხი და თანამედროვე სავაჭრო გარემო, რაც მათ საშუალებას აძლევს მოიზიდონ და შეინარჩუნონ მომხმარებელი.

ტრადიციულად, საქართველოში საკვებით საცალო ვაჭრობა ხდება შემდეგი საშუალებებით: დიდი სავაჭრო ცენტრები - სავაჭრო ადგილები სამი ან მეტი სალაროთი, სადაც მომხმარებელ ითავად იღებს და აგროვებს ნაწარმს; მცირე მაღაზიები - მაღაზიები ორი ან ნაკლები სალაროთი, ხშირად დახლს-ზემოთ მომსახურებით; კიოსკები - ტროტუარზე განლაგებული მცირე ზომის ჯიხურები, რომლებშიც შესვლაც მომხმარებელს არ შეუძლია და რომლებიც ყიდნიან ჩვეულებრივი მომხმარებლის საკმელს და სასმელს; ქუჩის გამყიდველები - გარე-მოვაჭრეები

პროდუქციის ძალიან მცირე ასორტიმენტით; ღია ბაზრები - საცალო მომხმარებელზე ორიენტირებული ინდივიდუალური დახლების გაერთიანება.

მომხმარებლის გემოვნების განვითარებასთან ერთად საჭირო გახდა ახალი სავაჭრო სივრცის კონცეფციების დანერგვა, რის შედეგადაც გაიხსნა პირველი ჰიპერმარკეტები და თვითმომსახურების საცალო მაღაზიები. პირველი მოთამაშეები იყვნენ „გუდვილი“ და „პოპული“ (დღეს SPAR), თუმცა მათ მალევე სხვა კომპანიებიც დაემატნენ. მსგავსი მაღაზიები ხელმისაწვდომ ადგილებში არიან განთავსებულნი და მომხმარებელს სავაჭრო სივრცის გარდა ასევე სთავაზობენ საკვებ პუნქტებს, საცხოვრებელ და სხვა მომსახურებას. სუპერმარკეტების რამდენიმე ქსელი გაფართოვდა ქალაქის ცენტრსა და საცხოვრებელ უბნებში. ცენტრალური ადგილმდებარეობა, თანამედროვე დიზაინი, პროდუქციის ფართო არჩევანი (რაც ხშირად მოიცავდა მაღაზიის შიგნით გახსნილ სასადილოს და საცხოვრებელ) მოითხოვდა ჩვეულებრივ მაღაზიებთან შედარებით უფრო დიდ ინვესტიციებს კაპიტალსა და სამუშაო ძალაში. შედეგად, სუპერმარკეტები უფრო მაღალ ფასად ყიდნენ პროდუქციას და შედეგად უფრო შეძლებულ მოსახლეობაზე ახდენდნენ ორიენტირებას.

განვითარებულ ქვეყნებში საკვებ პროდუქციაზე დანახარჯის წილი სამომხმარებლო კალათში შედარებით დაბალია. თუმცა, აბსოლუტურ მნიშვნელობაში დანახარჯები იზრდება ერთ მოსახლეზე მშპ-ს ზრდასთან ერთად.

ამასთან, აღსანიშნავია განვითარებადი და განვითარებული ქვეყნების საკვების საცალო ბაზრის კიდევ ერთი განსხვავება. ზოგადად განვითარებული ქვეყნის ბაზრებს ახასიათებთ მეტი კონსოლიდაცია. მაგალითისთვის, ინდოეთში არაორგანიზებული ბაზრის წილი 8%-ს აღწევს, ჩინეთში 20%-ს, არაორგანიზებული ბაზრის წილი მეტად იკლებს განვითარებულ ქვეყნებში. ორგანიზებული საცალო კვების ვაჭრობის ბაზრის წილი ამერიკაში, იაპონიასა და გაერთიანებულ სამეფოში შესაბამისად 85%, 89% და 92%-ია. ორგანიზებული ბაზრის წილი მზარდია საქართველოშიც და მაჩვენებელმა 2016 წლის 17%-დან 2021 წელს 31%-ს მიაღწია.

თიბისი კაპიტალის პროგნოზებით 2022 წლისთვის ორგანიზებული ბაზრის წილი 33%-მდე გაიზრდება, 2024 წლისთვის კი 40%-ს მიაღწევს.

ძირითადი მოთამაშეები სურსათის საცალო ბაზარზე გაყიდვების მიხედვით³

„კომპანიის“ მონაცემებით 2021 წელს, სს „ნიკორა ტრეიდი“ საცალო ვაჭრობის ბაზარზე გაყიდვების მოცულობით ბაზრის ლიდერია.

ბაზარზე ძირითადი მოთამაშეები შემდეგი კომპანიებია

კარფური - წარმოადგენს ფრანგულ საერთაშორისო ბრენდს, რომელსაც საქართველოში Majid Al Futtaim Group-ი ოპერირებს. კარფურის პირველი ჰიპერმარკეტი 2012 წელს გაიხსნა საქართველოში და 2020 წლის 31 დეკემბრის მდგომარეობით ოპერირებდა 40 ლოკაციას. კარფური ყიდის როგორც ზოგად პროდუქციას, ასევე კერძო ლეიბლებს.

ორი ნაბიჯი - 2009 წელს დაარსებული ადგილობრივი ბრენდი, რომელსაც 2017 წლის ბოლოსთვის 100 მაღაზია ჰქონდა თბილისში და 11 თბილისის გარეთ. 2020 წლის 31 დეკემბრის მდგომარეობით ორი ნაბიჯი ოპერირებდა 262 მაღაზიას. ორი ნაბიჯი უბნის მაღაზიების სტრატეგიით ვითარდება და მისი მფლობელები ადგილობრივი მეწარმეები არიან.

SPAR (ფუდმარტი) - სუპერმარკეტების ქსელი ფუდმარტი 2013 წლიდან არსებობს, როდესაც მან ორი არსებული საცალო ქსელი (პოპული და იოლი) შეიძინა. 2014 წელს ფუდმარტმა მოახდინა საერთაშორისო ბრენდი SPAR-ის ფრანჩაიზის მიღება და 2017 წლის ბოლოსთვის თავისი ქსელი 63 მაღაზიამდე გაზარდა. 2020 წლის 31 დეკემბრის მდგომარეობით ოპერირებდა 348 მაღაზიას (სპარის ფრენჩაიზისა და დეილის ჩათვლით). „ფუდმარტი“, რომელიც შედარებით ახალი შემოსულია ქართულ ბაზარზე, არის „ორი ნაბიჯის“ და „ნიკორა ტრეიდის“ პირდაპირი კონკურენტი. „ფუდმარტი“ დაარსდა 2013 წელს „იოლის“ და „პოპულის“ აქტივების ბაზაზე. „პოპული“, რომელიც ერთ დროს წამყვანი საცალო ქსელი იყო, 2012 წელს დაიხურა შემცირებული გაყიდვებისა და სამუშაო კაპიტალის ცუდი მართვის გამო. „იოლმა“ „პოპულის“ 88.5% იყიდა და მისი რეაბილიტაცია სცადა, თუმცა ეს მცდელობა წარუმატებლად დასრულდა და 2013 წელს „ფუდმარტმა“ „იოლის“ და „პოპულის“ აქტივები იყიდა. „ფუდმარტს“ ძლიერი აქციონერები და „FMO“-ს კონვერტირებადი სესხები ეხმარებიან რესტრუქტურისაციის პროგრამის განხორციელებაში, რომლის ფარგლებშიც მოხდა მაღაზიების ნაწილის დახურვა და თანამშრომლების გათავისუფლება. 2014 წლის აპრილში „ფუდმარტმა“ ხელი მოაწერა ექსკლუზიურ სალიცენზიო შეთანხმებას უმსხვილეს ჰოლანდიურ სუპერმარკეტების ქსელ *SPAR*-თან, რომელსაც 12,000-ზე მეტი მაღაზია აქვს 30-ზე მეტ ქვეყანაში. მალე პირველი ბრენდირებული მაღაზიებიც გაიხსნა. „ორი ნაბიჯის“ მსგავსად, „ფუდმარტი“ იყენებს პატარა (200 კვ.მ.-ზე ნაკლები) მაღაზიებს.

გუდვილი - არის პირველი ქართული ჰიპერმარკეტების ქსელი და ოპერირებას უწყევს 6 მაღაზიას თბილისში. მაღაზიებში იყიდება კერძო ლეიბლების პროდუქცია. ქსელს აქვს მზა საკვების მიტანის მომსახურებაც.

ევროპროდუქტი - ადგილობრივი ბრენდია, რომელიც 2004 წლიდან არსებობს და საქმიანობა იმპორტიორად დაიწყო. 2020 წლის 31 დეკემბრის მდგომარეობით კომპანია ოპერირებდა 29 მაღაზიას. კომპანია გეგმავს ქვეყნის

³პარაგრაფში გამოყენებულია მენეჯმენტის და თიბისი ბანკის სავარაუდო მონაცემები

მასშტაბით გაფართოვებას.

ბოლო რამდენიმე წლის განმავლობაში უმსხვილესი სუპერმარკეტების ქსელის წილი საერთო საცალო გაყიდვებში სტაბილურად იზრდებოდა. ამის მთავარი მიზეზი იმ დამოუკიდებელი სუპერმარკეტების ბაზრიდან გასვლაა, რომლებიც ვერ ახერხებენ კონკურენციის გაწევას (მაგალითად, სუპერმარკეტები „ბიგ ბენი“ და „ზემელი“). ამავდროულად, ძლიერი მოთამაშეები უფრო სუსტ, ქსელებს ყიდულობენ (მაგალითად, „ფუდმარტის“ მიერ ვეჯინის ან „ნიკორას“ მიერ „ველესის“ შეძენა). მთლიანობაში, მიმდინარე ცვლილებები გზას უხსნის დიდი მასშტაბის და მდგრადი დაფინანსების მქონე ქსელებს, რათა მათ დაიკავონ წამყვანი პოზიციები ბაზარზე.

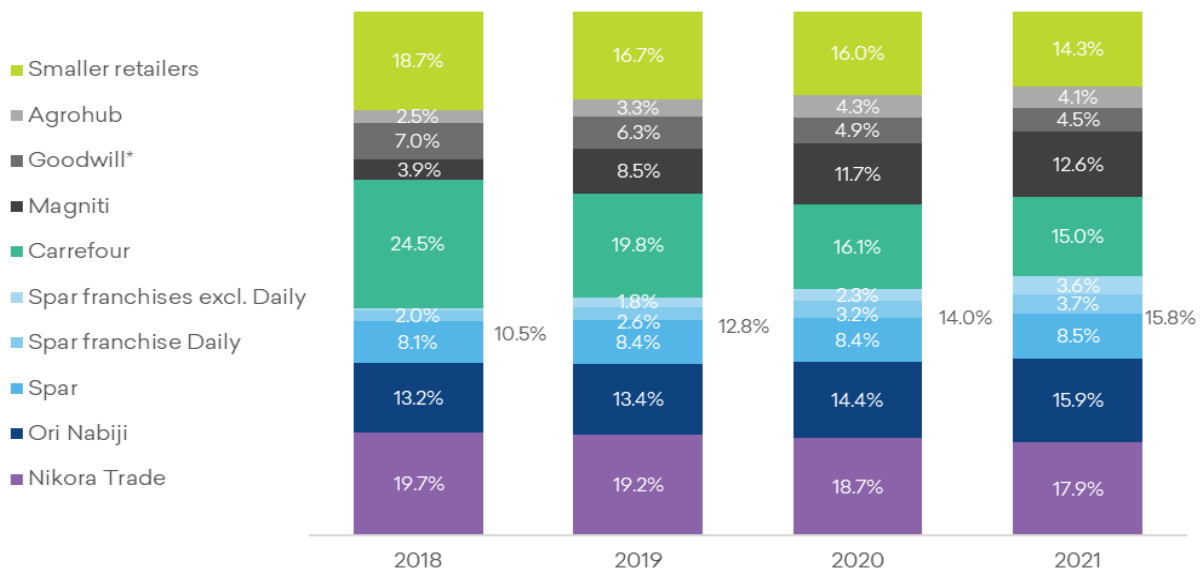

წყარო: თიბისი კაპიტალი

თიბისი კაპიტალის მონაცემებით 2021 წელს, როგორც 2020 წელს, სს „ნიკორა ტრეიდი“ საცალო ვაჭრობის ბაზარზე გაყიდვების მოცულობით ბაზრის ლიდერის პოზიციას იკავებს.

2020 და 2021 წლის 31 დეკემბრის მდგომარეობით არსებული მონაცემების მიხედვით დიდი მოთამაშეების ბაზრის წილი წინა წლებთან შედარებით შემცირდა, სექტორის ზოგიერთი მოთამაშის ზრდის ფონზე. მიუხედავად ამ განვითარებისა, ბაზარზე მაინც რჩება ზრდის პოტენციალი, არაორგანიზებული ბაზრის წილის ჭრილში. აღნიშნული პოტენციალი განსაკუთრებით გამოხატულია რეგიონებში, სადაც ჯერ კიდევ დაბალია ორგანიზებული ბაზრის წილი.

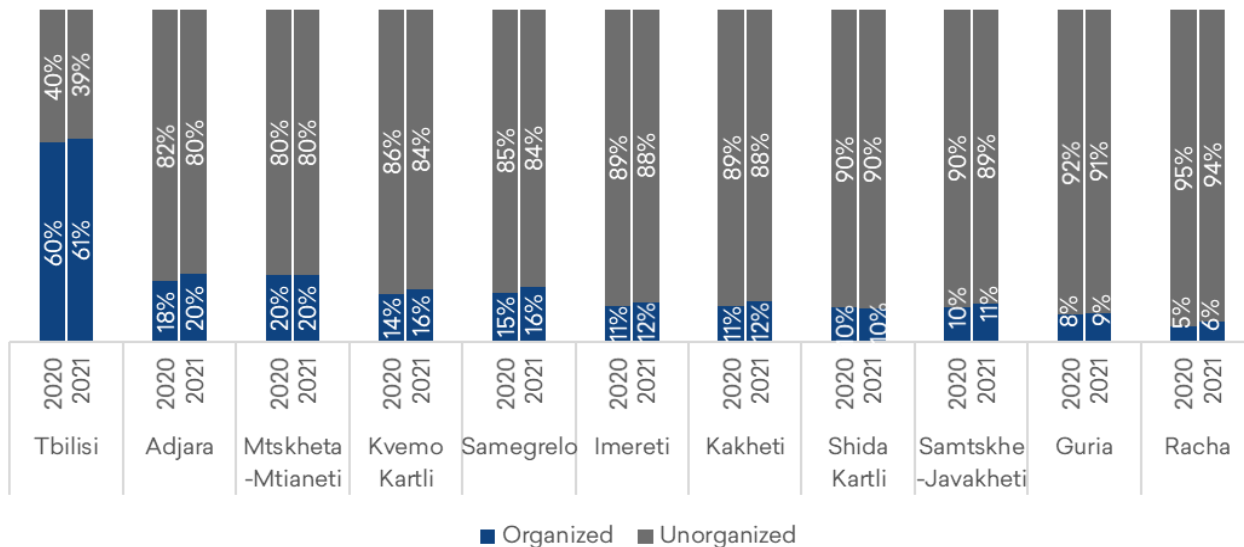

წყარო: თიბისი კაპიტალი

2019 წელს 2018 წელთან შედარებით 40%-ით გაიზარდა მთლიანი სავაჭრო ფართობი, ხოლო, 2021 წლის მაჩვენებლებით აბსოლუტურ მნიშვნელობაში სავაჭრო ფართობმა მიაღწია 366,000 კვ.მ-ს, რაც 2020 წელთან შედარებით 25%-იანი ზრდაა. 2020 წლის ბოლოს ორგანიზებული ბაზრის ქსელებს 1,365 სავაჭრო ობიექტი ჰქონდათ გახსნილი, 2021 წელს კი რიცხვმა 1,748 შეადგინა, რაც წლიდან წლამდე 28.1%-იანი ზრდაა.

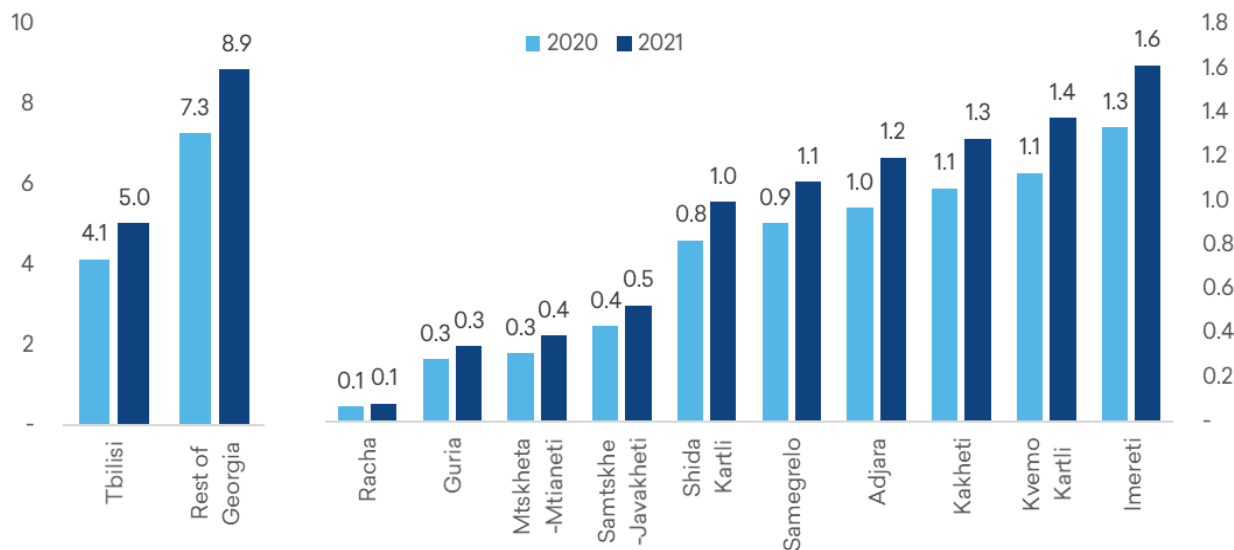

წყარო: თიბისი კაპიტალი

2021 წელს, რეგიონების მიხედვით, კახეთში, იმერეთსა და ქვემო ქართლში FMCG ხარჯების ზრდის ყველაზე მაღალი ტემპი იყო. ზოგადი სურათი ყველა რეგიონში მზარდია. გარდა რაჭისა და გურიისა, სადაც FMCG ხარჯების თითქმის იგივე დონეა შენარჩუნებული.

1.2 ბიზნესი და ოპერაციები

ბოლო ათი წლის განმავლობაში ეკონომიკის სწრაფი ზრდა ხელს უწყობდა მომხმარებლის დონის ზრდას ქვეყანაში. მომხმარებლები საცალო ვაჭრობის უფრო მაღალ ხარისხს მოითხოვდნენ და შედეგად გაჩნდა ინდუსტრიის კონსოლიდაციის საჭიროება. აქციონერთა მხარდაჭერით, მენეჯმენტმა გადაწყვიტა გამოეყენებინა ეს შესაძლებლობა. მაღაზიების ქსელი აგრესიულად გაიზარდა როგორც ორგანული ზრდის, ასევე შესყიდვების მეშვეობით.

2010 წელს სს „ნიკორამ“ გაამაგრა თავისი პოზიციები სუპერმარკეტების ქსელი „მასივის“ შექმნით და დაიწყო მაღაზიათა გადაიარაღება. სუპერმარკეტების ქსელი „მასივი“ ეკუთვნოდა შპს „მასივს“, რომელიც დღეს, სახელწოდების და სამართლებრივი ფორმის ცვლილების შემდეგ არის სს „ნიკორა ტრეიდი“.

სს „ნიკორა ტრეიდი“ (ყოფილი შპს „მასივი“), ფიზიკური პირების მიერ დაფუძნდა 2006 წელს, შპს „მასივის“ სახელწოდებით და ოპერირებდა საცალო ვაჭრობის სფეროში. 2010 წელს სს „ნიკორამ“ შეიძინა შპს „მასივის“ 100%-იანი წილი, რის შემდეგაც კომპანიის სახელწოდება შეიცვალა და გახდა შპს „ნიკორა ტრეიდი“.

2010 წლიდან სს „ნიკორას“ მფლობელობაში არსებული სუპერმარკეტები გადავიდა სს „ნიკორა ტრეიდის“ მფლობელობაში, მოხდა სავაჭრო ქსელის გაერთიანება და მას შემდეგ კომპანია ერთიანი ქსელის სახით განაგრძობს ოპერირებას.

2011 წლისთვის „ნიკორა ტრეიდი“ ფლობდა 70 თანამედროვე მაღაზიას, რომლებიც მომხმარებელს მაღალი ხარისხის სავაჭრო მომსახურებას სთავაზობდნენ. ამ დროისთვის „ნიკორა“ თავს იმკვიდრებდა როგორც ინდუსტრიის ლიდერი.

2015 წლის აგვისტოში, „ნიკორა ტრეიდი“-ს მიერ „ნუგეშის“ ქსელის შექმნის შემდეგ, „კომპანია“ ქვეყნის უმსხვილესი სუპერმარკეტების ქსელი გახდა.

2018 წლიდან კომპანიამ განაგრძო ქსელის აქტიური გაფართოება და 2018-2019 წლებში 120-მდე ახალი ობიექტი გახსნა. 2020 წელს კომპანია 334 მაღაზიას ფლობდა, 2021 წლის მდგომარეობით კი ნიკორა ტრეიდი სწრაფად ბრუნვადი პროდუქციის ბაზარზე წარმოდგენილი იყო 372 მაღაზიის სახით. 2022 წლის პირველი ნახევრის მდგომარეობით, კომპანია ფლობდა 413 მაღაზიას და 5,500-ზე მეტი თანამშრომელი ჰყავდა.

1.2.1 ნიკორა ტრეიდის ქსელის ძირითადი საოპერაციო მაჩვენებლების მიმოხილვა

ნიკორა ტრეიდის სავაჭრო ობიექტების რაოდენობა⁴

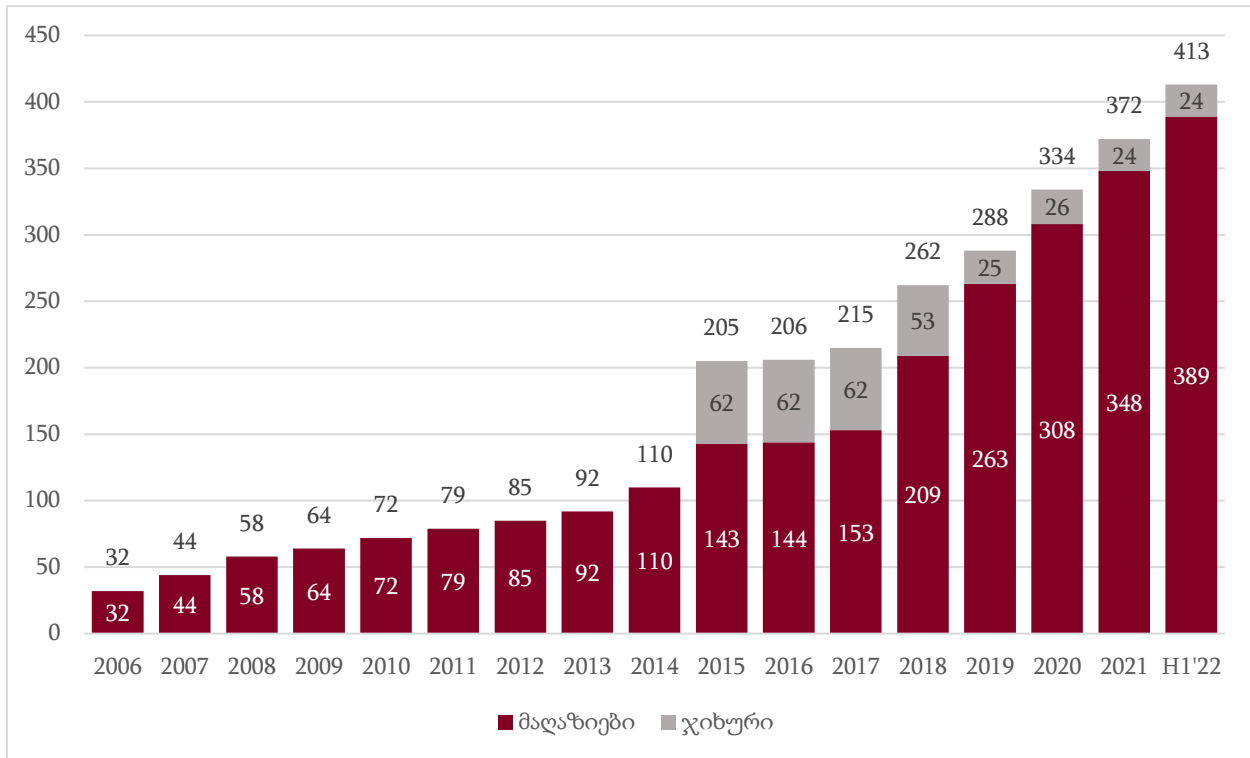

წყარო: კომპანიის შიდა მონაცემები

2014 წელს „ნიკორა ტრეიდი“ სუპერმარკეტების ქსელები „სანდი“ და „კი ბატონო“ შეიძინა.

2015 წელს – „ლიბრეს“ და „ნუგემის“ შესყიდვა განხორციელდა. „ლიბრეს“ შეძენით „კომპანია“ ჰიპერმარკეტების ბაზარზე შევიდა. ქსელების ინტეგრაციასთან ერთად, „ნიკორა ტრეიდი“ ლიდერი გახდა 8 წამყვან საცალო ქსელს შორის.

„ნიკორა ტრეიდის“ მიერ მაღაზიათა რაოდენობის ზრდა საკმაოდ შთამბეჭდავი იყო. 2008 წელს კომპანიას 58 სუპერმარკეტი ჰქონდა, ორი წლის შემდეგ – 72, ხოლო 2012 წლისთვის – 85. გაფართოებასთან ერთად, 2014 წელს მაღაზიათა რაოდენობამ 110-ს მიაღწია, ხოლო 2018 წელს ამ მაჩვენებელმა 262 შეადგინა. 2019 წელს კომპანია 288 მაღაზიას ფლობდა. 2020 წელს მაჩვენებელი 334-ს გაუტოლდა.

2021 წლის მდგომარეობით, ნიკორა ტრეიდი სხვადასხვა ფორმატის 372 მაღაზიას მოიცავს, რომელთა ზომა მცირე კიოსკებიდან 1600 კვ.მ.-მდე მერყეობს და ქვეყნის მთელ ტერიტორიას ფარავს.

⁴ არ შედის კაფეები

სავაჭრო ობიექტების რაოდენობა ფართების მიხედვით, 2021 წლის მდგომარეობით⁵

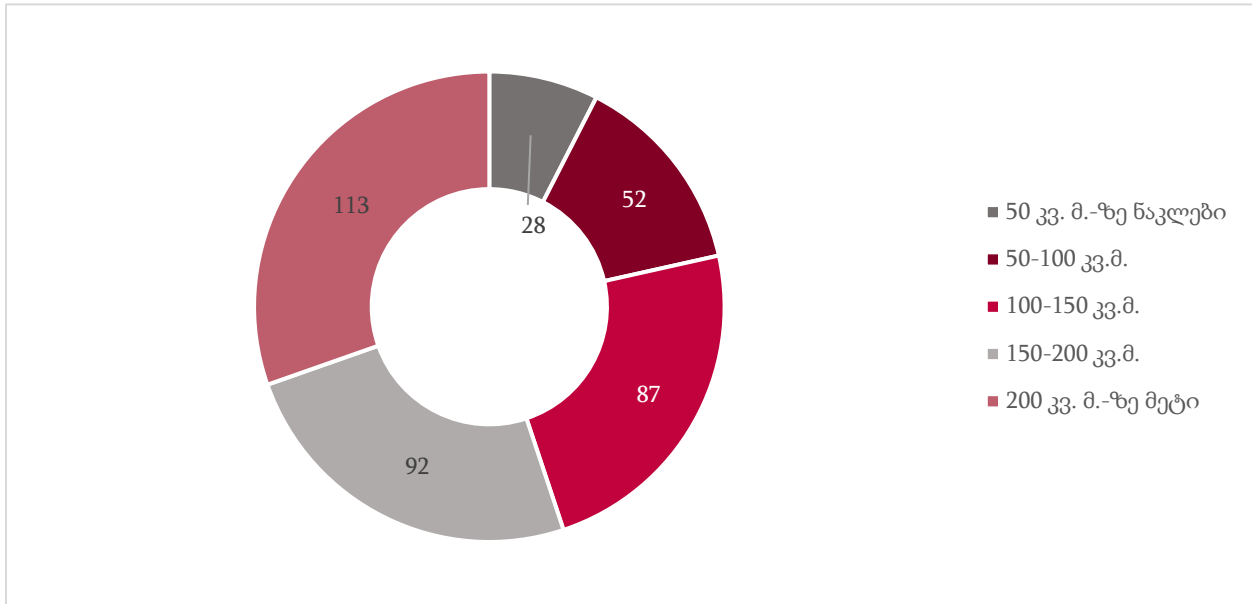

წყარო: კომპანიის შიდა მონაცემები

სავაჭრო ობიექტების რაოდენობა ფართების მიხედვით, 2022 წლის პირველი ნახევრის მდგომარეობით

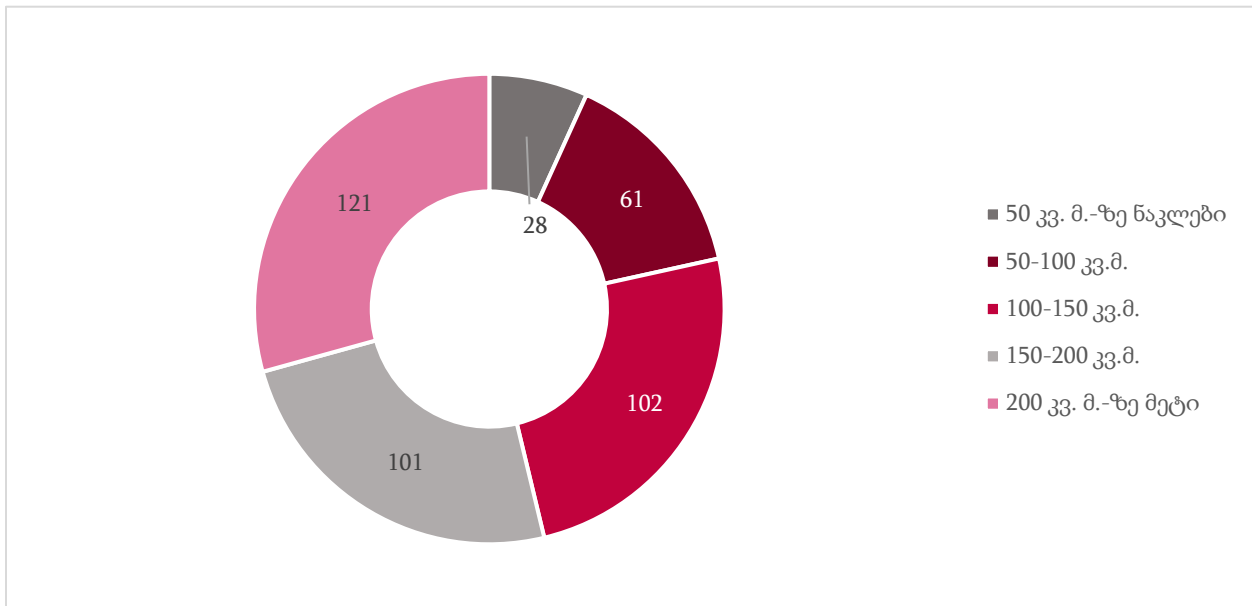

წყარო: კომპანიის შიდა მონაცემები

⁵ არ მოიცავს კაფეებს

საშუალო გაყიდვების მოცულობა ერთ კვადრატულ მეტრზე, დღ-ს გარეშე

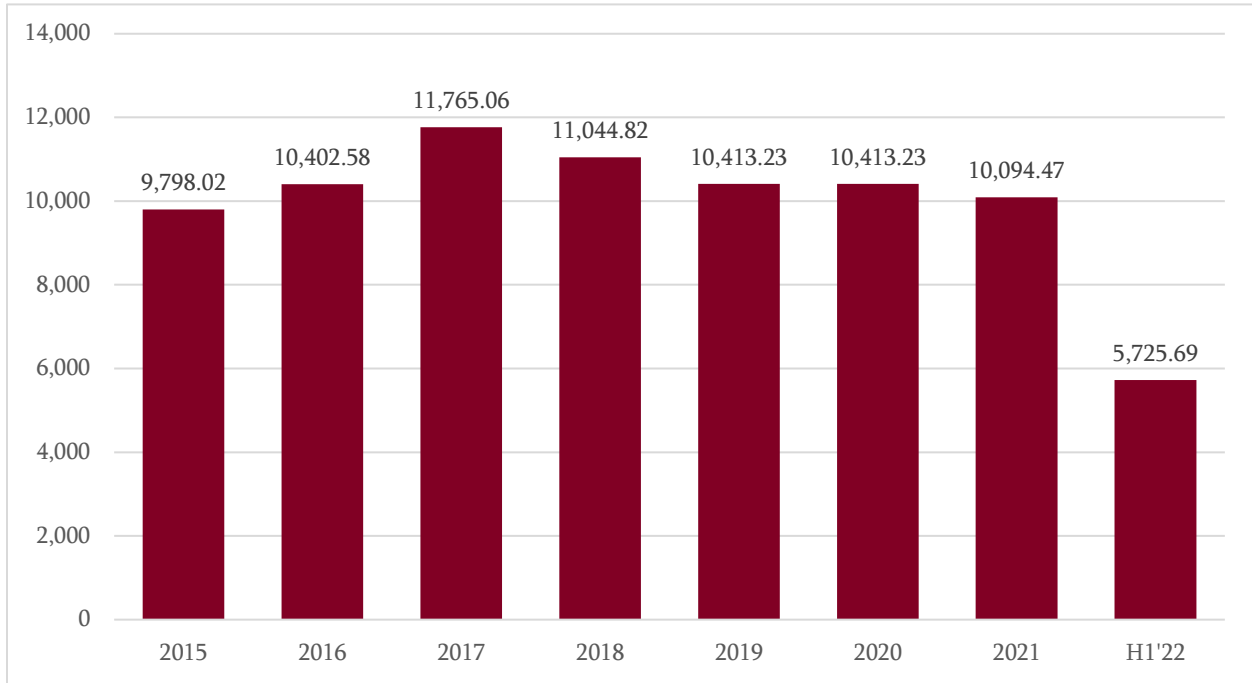

წყარო: კომპანიის შიდა მონაცემები

სავაჭრო ფართი 2017-2022 წლებში (კვადრატულ მეტრებში):

	2017	2018	2019	2020	2021	2022 H1
სავაჭრო ფართი (კვ. მ)	23 757	36 625	47 419	56 753	64 917	71 323

წყარო: კომპანიის შიდა მონაცემები

ამ ეტაპზე კომპანია ძირითად შესყიდვებს ახორციელებს ადგილობრივ ბაზარზე. მისი მომწოდებლები არიან, როგორც ადგილობრივი მწარმოებლები, ქართული იმპორტიორი და სადისტრიბუციო კომპანიები, ასევე საერთაშორისო სადისტრიბუციო კომპანიები. მთლიანი შესყიდვის დაახლოებით 30% ხდება ცენტრალიზებულად. პროდუქციის ძირითადი ნაწილის დისტრიბუციას სავაჭრო ობიექტებში თვითონ მომწოდებლები ახდენენ. კომპანია ფლობს ძირითად (თბილისი) და რეგიონულ (დასავლეთ საქართველო, კახეთის რეგიონი) საწყობებს, ასევე სადისტრიბუციო მანქანებს, რომლითაც უზრუნველყოფს ცენტრალიზებული წესით შესყიდული საქონლის დისტრიბუციას. პროდუქციის გასაყიდი ფასი ფორმირდება დაგეგმილი მიზნობრივი მაჩვენებლების და კონკურენტული გარემოს გათვალისწინებით.

კომპანიას 100-ზე მეტი სადისტრიბუციო ავტომობილი გააჩნია, რომელთა მეშვეობით იგი მუდმივად ახდენს

მაღაზიებში საქონლის შევსებას რათა არ მოხდეს გაყიდვების შეფერხება.

მსხვილი შესყიდვების დროს „კომპანია“ ცდილობს მომწოდებლების დიდი დიაპაზონისგან მიიღოს საუკეთესო ფასები და ხარისხი. „კომპანია“ შესყიდვების პროცესის დროს უზრუნველყოფს რომ შეიქმნას კონკურენტული გარემო პოტენციურ კონტრაქტორებს შორის რათა „კომპანიამ“ საუკეთესო საბაზრო ფასს მიაღწიოს.

კომპანიამ მიმდინარე წელს პირველ ნახევარში გახსნა 41 ახალი მაღაზია და ობიექტების საერთო რაოდენობამ 413 შეადგინა.

კომპანიის არსებობის განმავლობაში ადგილი არ ჰქონია „კომპანიის“ ან მისი შვილობილების გადახდისუნარიობის ან ოპერაციების შეჩერების, ასევე გაკოტრების შემთხვევებს.

1.3 ფინანსური ინფორმაცია

სს „ნიკორა ტრეიდი“ 2013 და 2014 წლების ანგარიშგება აუდირებული იყო „PKF საქართველოს“ მიერ, ხოლო 2015, 2016, 2017, 2018 და 2019 წლების ანგარიშგება – „Grant Thornton International“-ის წევრ შპს „გრანტ თორნტონის“ მიერ. 2020 წლის ანგარიშგება „BDO საქართველოს“ მიერ. 2021 წლის ფინანსური ანგარიშგება აუდირებული იყო „Baker Tilly საქართველოს“ მიერ. 2021 წლის, ისევე როგორც წინა წლების, აუდირებული დასკვნა მოდიფიცირებულია. მოდიფიცირების საფუძველი გახდა გუდვილის შეფასების მეთოდი. კონსოლიდირებულ ფინანსური მდგომარეობის ანგარიშგებაში 2022 წლის 30 ივნისის მდგომარეობით ჩართული იყო გუდვილი საბალანსო ღირებულებით 38,560 ათას ლარს (2021 -38,560 ათასი ლარი).

ხელმძღვანელობა გუდვილის გაუფასურების ტესტირებას ატარებს ყოველწლიურად. გუდვილი მიკუთვნებულია ფულადი სახსრების წარმომქმნელი ერთეულებისთვის, მათ შორის ახლად შექმნილი ერთეულებისთვის, რომლებიც მოსალოდნელია, რომ ისარგებლებენ საწარმოთა გაერთიანების შედეგად წარმოქმნილი სინერგიით და წარმოადგენს ჯგუფის ყველაზე დაბალ დონეს, რომელზეც ხელმძღვანელობა აკონტროლებს გუდვილს.

გუდვილის ანაზღაურებადი ღირებულება განისაზღვრა გამოყენების ღირებულებაზე დაყრდნობით, რომელიც მოიცავს დეტალურ ხუთწლიან საპროგნოზო პერიოდს და ასევე ეყრდნობა მოსალოდნელი ფულადი ნაკადების ექსტრაპოლაციას დარჩენილი პერიოდში, რომელიც გაანგარიშებულია ხელმძღვანელობის მიერ დადგენილ ზრდის ტემპზე. გუდვილის ანაზღაურებადი ღირებულება 2021 წლის 31 დეკემბრის მდგომარეობით შეადგენდა 51,560 ლარს (2020 -49,815). 2021 და 2020 წლის 31 დეკემბრის მდგომარეობით ხელმძღვანელობამ გუდვილის ანაზღაურებადი ღირებულების გაანგარიშებისთვის მომავალი ფულადი ნაკადები და შესაბამისი დაშვებები განსაზღვრა აშშ დოლარში. აქტივთა ჯგუფის სამომავლო ფულადი ნაკადების დღევანდელი ღირებულება დათვლილია შესაბამისი განაკვეთით, რომელიც ითვალისწინებს ფულის დროით ღირებულებას და აქტივთან დაკავშირებულ რისკებს.

2021 წლის 31 დეკემბრის მდგომარეობით სს „ნიკორა ტრეიდი“ ფლობდა შპს „ნუგეშის“ 100%-იან წილს და შპს „ლაზი ჰოლდინგის“ 67%-იან წილს. „კომპანიის“ ორივე შვილობილი კომპანია უმოქმედოა და უმეტესწილად არ გააჩნია მატერიალური აქტივები.

მომდევნო ტექსტი ეფუძნება აუდიტორულად შემოწმებულ რიცხვებს, თუ სხვა რამ არ არის ნახსენები. კონსოლიდირებული ანგარიშგება მოიცავს ნიკორა ტრეიდის შვილობილი კომპანიების, შპს ლაზი ჰოლდინგისა (წილობრივი მონაწილეობა – 67%) და შპს ნუგეშის (წილობრივი მონაწილეობა – 100%) მონაცემებსაც.

დამატებითი დეტალებისთვის იხილეთ კომპანიის აუდირებული ფინანსური ანგარიშგება.

1.3.1 კონსოლიდირებული ფინანსური მდგომარეობის ანგარიშგება

	მენეჯერული 2022 წლის 30 ივნისი	მენეჯერული 2021 წლის 30 ივნისი	აუდირებული 2021 წლის 31 დეკემბერი	აუდირებული 2020 წლის 31 დეკემბერი	აუდირებული 2019 წლის 31 დეკემბერი
ათასი ლარი					
<i>აქტივები</i>					
<i>გრძელვადიანი აქტივები</i>					
გუდვილი	38,560	38 560	38 560	38 560	38 560
ძირითადი საშუალებები	63,896	57 695	59 051	54 610	52 301
აქტივების გამოყენების უფლება	102,518	102 773	103 755	109 810	104 210
არამატერიალური აქტივები	5,209	2 689	3 942	2 685	1 463
სულ გრძელვადიანი აქტივები	210,183	201 717	205 308	205 665	196 534
<i>მოკლევადიანი აქტივები</i>					
მარაგები	67,861	52 567	65 124	48 815	40 765
სავაჭრო და სხვა მოთხოვნები	5,282	2 199	3 356	3 204	3 877
ფული და ფულის ეკვივალენტები	35,550	10 090	18 651	3 856	3 238
სულ მოკლევადიანი აქტივები	108,693	64 856	87 131	55 875	47 880
სულ აქტივები	318,876	266 573	292 439	261 540	244 414
<i>კაპიტალი და ვალდებულებები</i>					
<i>კაპიტალი და რეზერვები</i>					
სააქციო კაპიტალი	21,800	21 800	21 800	21 800	21 800
საემისიო კაპიტალი	18,910	18 910	18 910	18 910	18 910
გადაფასების რეზერვი	4,109	4 106	4 109	4 106	2 645
დაგროვილი მოგება/ზარალი	(13,884)	(38 386)	(25 123)	(45 326)	(31 173)
სულ კაპიტალი და რეზერვები	30,935	6 430	19 696	(510)	12 182
არამაკონტროლებელი წილი	-	-	-	-	-
სულ კაპიტალი	30,935	6 430	19 696	(510)	12 182
<i>გრძელვადიანი ვალდებულებები</i>					
ობლიგაციები და სესხები	44,014	12 142	35 388	14 657	38 558
საიჯარო ვალდებულებები	85,922	102 123	91 748	111 688	95 826
სულ გრძელვადიანი ვალდებულებები	129,936	114 265	127 136	126 345	134 384
<i>მიმდინარე ვალდებულებები</i>					
სავაჭრო და სხვა ვალდებულებები	123,230	91 015	104 351	81 421	70 512
ობლიგაციები და სესხები	9,490	34 145	15 065	32 620	8 935
საიჯარო ვალდებულებები	25,286	20 718	26 191	21 664	18 401
სულ მიმდინარე ვალდებულებები	158,006	145 878	145 607	135 705	97 848
სულ კაპიტალი და ვალდებულებები	318,876	266 573	292 439	261 540	244 414

1.3.2 კონსოლიდირებული მოგება-ზარალისა და სხვა სრული შემოსავლის ანგარიშგება

	მენეჯერული	მენეჯერული	აუდირებული	აუდირებული	აუდირებული
	ლი	ლი	ლი	ლი	ლი
ათასი ლარი	2022 H1	2021 H1	2021	2020	2019
ამონაგები	386 012	302 749	650 551	522 031	439 800
რეალიზებული პროდუქციის თვითღირებულება	(283 292)	(220 683)	(469 777)	(384 116)	(327 433)
მარაგების გაუფასურება და დანაკლისი	(6 231)	(4 865)	(10 356)	(8 330)	(7 866)
საერთო მოგება	96 489	77 201	170 418	129 585	104 501
სხვა შემოსავალი	418	819	738	2 392	819
მიწოდების ხარჯები	(78 516)	(61 053)	(130 522)	(103 781)	(86 590)
ადმინისტრაციული ხარჯები	(5 501)	(5 306)	(11 089)	(12 559)	(11 650)
სხვა მოგება/(ზარალი) ნეტო	(489)	498	(373)	451	-
ფინანსური შემოსავალი	500	79	231	-	-
ფინანსური ხარჯები	(7 376)	(8 555)	(16 132)	(15 663)	(14 192)
მოგება/(ზარალი) საკურსო სხვაობიდან ნეტო	5 714	3 257	6 932	(14 578)	(8 169)
წლის მოგება/(ზარალი)	11 239	6 940	20 203	(14 153)	(15 281)
მოგება ძირითადი საშუალების გადაფასებიდან	-	-	3	1 461	2 645
წლის სრული შემოსავალი/(ზარალი)	11 239	6 940	20 206	(12 692)	(12 636)
სულ გაერთიანებული შემოსავალი	11 239	6 940	20 206	(12 692)	(12 636)

1.3.3 კაპიტალში ცვლილების კონსოლიდირებული ანგარიშგება

ათასი ლარი	სააქციო კაპიტალი	საემისიო კაპიტალი	გადაფასების რეზერვი	დაგროვილი ზარალი	სულ სათაო კომპანიის მფლობელებს მიკუთვნებული
2019 წლის 31 დეკემბერი	21 800	18 910	2 645	(31 173)	12 182
წლის ზარალი	-	-	-	(14 153)	(14 153)
სხვა სრული შემოსავალი	-	-	1 461	-	1 461
2020 წლის 31 დეკემბერი	21 800	18 910	4 106	(45 326)	(510)
წლის ზარალი	-	-	-	6 940	6 940
სხვა სრული შემოსავალი	-	-	-	-	-
2021 წლის 30 ივნისი	21 800	18 910	4 106	(38 386)	6 430
წლის მოგება	-	-	-	20 203	20 203
სხვა სრული შემოსავალი	-	-	3	-	3
2021 წლის 31 დეკემბერი	21 800	18 910	4 109	(25 123)	19 696
წლის მოგება	-	-	-	11 239	11 239
სხვა სრული შემოსავალი	-	-	-	-	-
2022 წლის 30 ივნისი	21 800	18 910	4 109	(13 884)	30 935

1.3.4 ფულადი ნაკადების მოძრაობის კონსოლიდირებული ანგარიშგება

ათასი ლარი	IFRS 16-ით მენეჯერუ ლი 2022 H1	IFRS 16-ით მენეჯერუ ლი 2021 H1	IFRS 16-ით აუდირებუ ლი 2021	IFRS 16-ით აუდირებუ ლი 2020	IFRS 16-ით აუდირებუ ლი 2019
ფულადი ნაკადები საოპერაციო საქმიანობიდან					
მოგება/(ზარალი) დაბეგვრამდე	11 239	6 940	20 203	(14 153)	(15 279)
<i>კორექტირებები:</i>	-	-	-	-	-
ცვეთა და ამორტიზაცია (მოგება)/ზარალი ძირითადი საშუალებების გასვლიდან	21 672	18 769	36 005	35 266	30 602
მარაგების დანაკარგები	-	-	(129)	91	(21)
საპროცენტო ხარჯი	6 231	2 368	10 356	8 330	7 866
ფინანსური შემოსავალი (მოგება)/ზარალი კურსთაშორის სხვაობიდან	7 376	8 555	16 132	15 663	14 192
<i>ფულადი ნაკადები საოპერაციო საქმიანობიდან სამუშაო კაპიტალის ცვლილებამდე</i>	<i>40 304</i>	<i>33 296</i>	<i>75 404</i>	<i>59 775</i>	<i>45 531</i>
მარაგების ზრდა	(8 968)	(6 120)	(26 665)	(16 380)	(18 507)
სავაჭრო და სხვა მოთხოვნების (ზრდა)/შემცირება	(1 926)	1 005	(152)	673	(1 240)
სავაჭრო და სხვა ვალდებულებების ზრდა	21 658	9 596	23 355	8 020	15 416
<i>ფულადი სახსრები საოპერაციო საქმიანობიდან</i>	<i>51 067</i>	<i>37 777</i>	<i>71 942</i>	<i>52 088</i>	<i>41 200</i>
გადახდილი პროცენტები	(7 368)	(8 555)	(15 928)	(15 555)	(13 908)
მიღებული პროცენტი	500	79	231	-	-
წმინდა ფულადი სახსრები საოპერაციო საქმიანობიდან	44 199	29 301	56 245	36 533	27 292
ფულადი ნაკადები საინვესტიციო საქმიანობიდან					
ძირითადი საშუალებების შეძენა	(16 788)	(10 282)	(18 957)	(14 559)	(21 849)
არამატერიალური აქტივის შეძენა	(1 284)	(327)	(2 876)	(581)	(298)
ძირითადი საშუალებების გაყიდვიდან მიღებული თანხები	16	-	119	-	294
წმინდა ფულადი სახსრები საინვესტიციო საქმიანობიდან	(18 056)	(10 609)	(21 714)	(15 140)	(21 853)
ფულადი სახსრები ფინანსური საქმიანობიდან					
სესხებიდან მიღებული თანხები	13 200	8 500	42 600	38 968	66 837
აქციების გამოშვებით მიღებული ფულადი სახსრები	-	-	-	-	12 425

ობლიგაციების გამოშვების შედეგად მიღებული ფულადი სახსრები	-	-	34 766	-	-
სესხების დაფარვა	(9 775)	(9 208)	(48 997)	(40 341)	(68 828)
ობლიგაციების დაფარვა	-	-	(25 000)	-	-
საიჯარო ვალდებულებების დაფარვა	(12 669)	(11 746)	(23 095)	(18 906)	(15 269)
წმინდა ფულადი სახსრები ფინანსური საქმიანობიდან	(9 244)	(12 454)	(19 726)	(20 279)	(4 835)
წმინდა ზრდა ფულსა და ფულის ეკვივალენტებში	16 899	6 238	14 805	1 114	604
ფული და ფულის ეკვივალენტები წლის დასაწყისში	18 651	3 856	3 856	3 238	2 692
კურსთაშორისი სხვაობის გავლენა	-	(4)	(10)	(496)	(58)
ფული და ფულის ეკვივალენტები წლის ბოლოსთვის	35 550	10 090	18 651	3 856	3 238

1.3.5 არააუდირებული ფინანსური უწყისები IFRS 16 გავლენის გარეშე

კონსოლიდირებული ფინანსური მდგომარეობის ანგარიშგება

ათასი ლარი	2022 წლის 30 ივნისი	2021 წლის 30 ივნისი	2021 წლის 31 დეკემბერი	2020 წლის 31 დეკემბერი	2019 წლის 31 დეკემბერი
აქტივები					
<i>გრძელვადიანი აქტივები</i>					
გუდვილი	38,560	38 560	38 560	38 560	38 560
ძირითადი საშუალებები	63,896	57 695	59 051	54 610	52 301
აქტივების გამოყენების უფლება	0	-	0	(0)	0
არამატერიალური აქტივები	5,209	2 689	3 942	2 685	1 463
სულ გრძელვადიანი აქტივები	107,665	98 944	101 553	95 855	92 324
<i>მოკლევადიანი აქტივები</i>					
მარაგები	67,861	52 567	65 124	48 815	40 765
სავაჭრო და სხვა მოთხოვნები	5,282	2 199	3 356	3 204	3 877
ფული და ფულის ეკვივალენტები	35,550	10 090	18 651	3 856	3 238
სულ მოკლევადიანი აქტივები	108,693	64 856	87 131	55 875	47 880
სულ აქტივები	216,358	163 800	188 685	151 730	140 204
კაპიტალი და ვალდებულებები					
<i>კაპიტალი და რეზერვები</i>					
სააქციო კაპიტალი	21,800	21 800	21 800	21 800	21 800
საემისიო კაპიტალი	18,910	18 910	18 910	18 910	18 910
გადაფასების რეზერვი	4,109	4 106	4 109	4 106	2 645
აკუმულირებული მოგება/ზარალი	(7,237)	(21 151)	(12 982)	(24 617)	(23 206)
სულ კაპიტალი და რეზერვები	37,582	23 665	31 837	20 199	20 149
არამაკონტროლებელი წილი	-	-	-	-	-
სულ კაპიტალი	37,582	23 665	31 837	20 199	20 149
<i>გრძელვადიანი ვალდებულებები</i>					
ობლიგაციები და სესხები	44,014	12 142	35 388	14 657	38 558
საიჯარო ვალდებულებები	(0)	0	-	-	-
სულ გრძელვადიანი ვალდებულებები	44,014	12 142	35 389	14 657	38 558
<i>მიმდინარე ვალდებულებები</i>					
სავაჭრო და სხვა ვალდებულებები	125,273	93 848	106 394	84 254	72 562
ობლიგაციები და სესხები	9,490	34 145	15 065	32 620	8 935
საიჯარო ვალდებულებები	0	-	-	-	-
სულ მიმდინარე ვალდებულებები	134,763	127 993	121 460	116 874	81 497
სულ კაპიტალი და ვალდებულებები	216,358	163 800	188 685	151 730	140 204

კონსოლიდირებული მოგება-ზარალისა და სხვა სრული შემოსავლის ანგარიშგება

ათასი ლარი	LTM June 2022	2022 H1	2021 H1	2021	2020	2019
ამონაგები	733,814	386,012	302,749	650,551	522,031	439,800
რეალიზებული პროდუქციის თვითღირებულება	(532,386)	(283,292)	(220,683)	(469,777)	(384,116)	(327,433)
მარაგების გაუფასურება და დანაკლისი	(11,722)	(6,231)	(4,865)	(10,356)	(8,330)	(7,866)
საერთო მოგება	189,706	96,489	77,201	170,418	129,585	104,501
-	-	-	-	-	-	-
სხვა შემოსავალი	337	418	819	738	626	819
მიწოდების ხარჯები	(162,293)	(84,339)	(66,445)	(144,399)	(112,576)	(94,919)
ადმინისტრაციული ხარჯები	(9,042)	(4,380)	(6,427)	(11,089)	(12,559)	(11,650)
სხვა მოგება/(ზარალი) ნეტო	(695)	(489)	498	292	451	-
ფინანსური შემოსავალი	652	500	79	231	-	-
ფინანსური ხარჯები	(5,530)	(2,774)	(2,540)	(5,295)	(5,533)	(4,959)
მოგება/(ზარალი) საკურსო სხვაობიდან ნეტო	780	321	280	739	(1,405)	(1,106)
წლის მოგება/(ზარალი)	13,915	5,745	3,466	11,635	(1,412)	(7,314)
-	-	-	-	-	-	-
მოგება ძირითადი საშუალების გადაფასებიდან	3	-	-	3	1,461	2,645
წლის სრული შემოსავალი/(ზარალი)	13,918	5,745	3,466	11,638	49	(4,669)
-	-	-	-	-	-	-
სულ გაერთიანებული შემოსავალი	13,918	5,745	3,466	11,638	49	(4,669)

ფულადი ნაკადების მოძრაობის კონსოლიდირებული ანგარიშგება

ათასი ლარი	LTM June 2022	2022 H1	2021 H1	2021	2020	2019
ფულადი ნაკადები საოპერაციო საქმიანობიდან						
მოგება/(ზარალი) დაბეგვრამდე	13 915	5 745	3 466	11 635	(1 412)	(7 312)
კორექტირებები:	-	-	-	-	-	-
ცვეთა და ამორტიზაცია	17 475	9 104	7 520	15 891	14 241	12 847
(მოგება)/ზარალი ძირითადი საშუალებების გასვლიდან	(129)	-	-	(129)	91	(21)
მარაგების დანაკარგები	14 219	6 231	2 368	10 356	8 330	7 866
საპროცენტო ხარჯი	5 530	2 774	2 540	5 295	5 533	4 959
ფინანსური შემოსავალი	(152)	-	(79)	(231)	-	-
(მოგება)/ზარალი კურსთაშორის სხვაობიდან	(780)	(321)	(280)	(739)	1 405	1 108
ფულადი ნაკადები საოპერაციო საქმიანობიდან სამუშაო კაპიტალის ცვლილებამდე	50 077	23 533	15 534	42 078	28 189	19 447
მარაგების ზრდა	(29 513)	(8 968)	(6 120)	(26 665)	(16 380)	(18 507)
სავაჭრო და სხვა მოთხოვნების (ზრდა)/შემცირება	(3 083)	(1 926)	1 005	(152)	673	(1 240)
სავაჭრო და სხვა ვალდებულებების ზრდა	34 811	21 658	9 597	22 750	10 854	16 997
ფულადი სახსრები საოპერაციო საქმიანობიდან	52 291	34 296	20 016	38 011	23 335	16 697
გადახდილი პროცენტები	(5 318)	(2 766)	(2 540)	(5 091)	(5 708)	(4 674)
მიღებული პროცენტი	152	-	79	231	-	-
წმინდა ფულადი სახსრები საოპერაციო საქმიანობიდან	47 125	31 530	17 555	33 151	17 627	12 023
ფულადი ნაკადები საინვესტიციო საქმიანობიდან						
ძირითადი საშუალებების შეძენა	(25 463)	(16 788)	(10 282)	(18 957)	(14 559)	(21 849)
არამატერიალური აქტივის შეძენა	(3 833)	(1 284)	(327)	(2 876)	(581)	(298)
ძირითადი საშუალებების გაყიდვიდან მიღებული თანხები	135	16	-	119	-	294
წმინდა ფულადი სახსრები საინვესტიციო საქმიანობიდან	(29 161)	(18 056)	(10 609)	(21 714)	(15 140)	(21 853)
ფულადი სახსრები ფინანსური საქმიანობიდან						
სესხებიდან მიღებული თანხები	47 300	13 200	8 500	42 600	38 968	66 837
აქციების გამოშვებით მიღებული ფულადი სახსრები	-	-	-	-	-	12 425
ობლიგაციების გამოშვების შედეგად მიღებული ფულადი სახსრები	34 766	-	-	34 766	-	-
სესხების დაფარვა	(49 564)	(9 775)	(9 208)	(48 997)	(40 341)	(68 828)
ობლიგაციების დაფარვა	(25 000)	-	-	(25 000)	-	-
საიჯარო ვალდებულებების დაფარვა	(0)	-	-	-	-	-
წმინდა ფულადი სახსრები ფინანსური საქმიანობიდან	7 502	3 425	(708)	3 369	(1 373)	10 434
წმინდა ზრდა ფულსა და ფულის ეკვივალენტებში	25 466	16 899	6 238	14 806	1 114	604
ფული და ფულის ეკვივალენტები წლის დასაწყისში	10 090	18 651	3 856	3 856	3 238	2 692
კურსთაშორისი სხვაობის გავლენა	(6)	-	(4)	(10)	(496)	(58)
ფული და ფულის ეკვივალენტები წლის ბოლოსთვის	35 550	35 550	10 090	18 651	3 856	3 238

1.3.6 საბალანსო უწყისის ძირითადი ელემენტების მიმოხილვა

კომპანიის აქტივები

„კომპანიის“ საბალანსო უწყისის ზომა ისტორიულად მნიშვნელოვნად იზრდებოდა.

კომპანიის აქტივები (მილიონი ლარი)

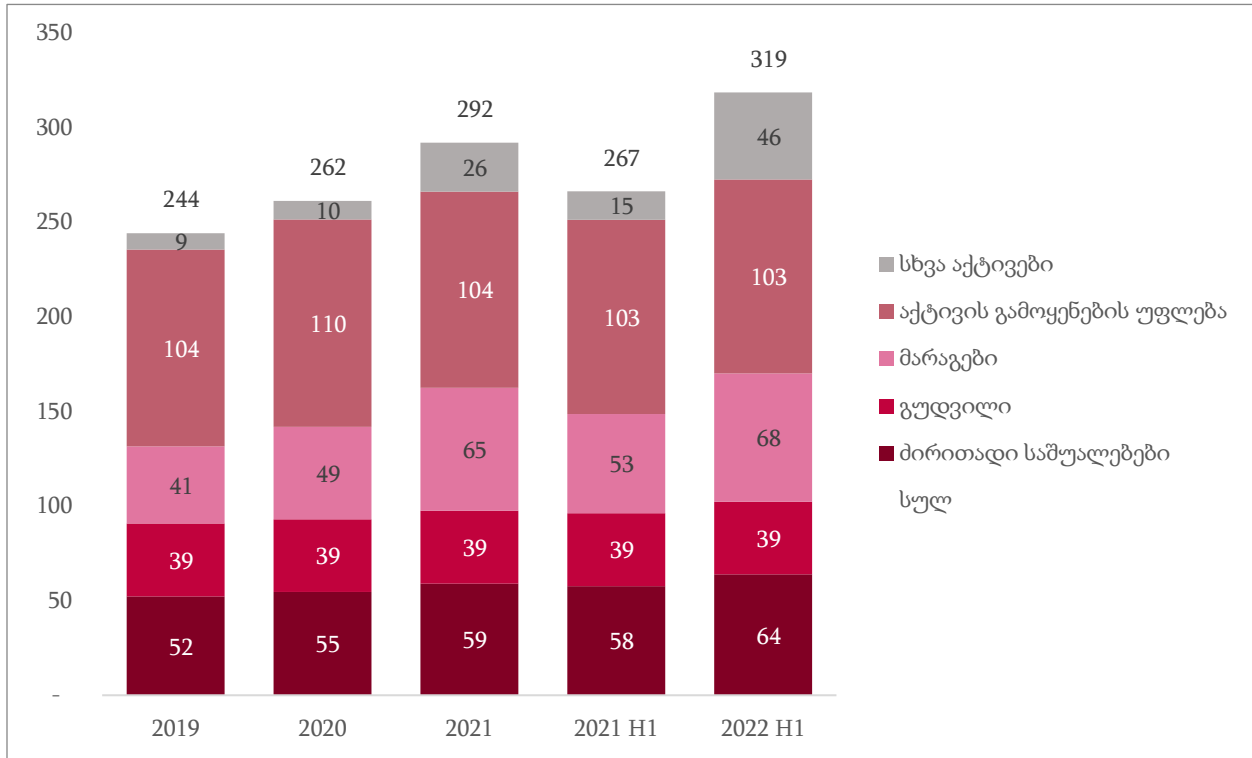

წყარო: აუდირებული ანგარიშგებები

აქტივების მატერიალური ზრდა 2019 წელს უმეტესწილად უკავშირდება „აქტივის გამოყენების უფლების“ მუხლს, რომელიც, თავის მხრივ, IFRS 16 სტანდარტის მიღებასთან ერთად გაჩნდა საბალანსო უწყისში.

2022 წლის 30 ივნისის მდგომარეობით კომპანიის აქტივების პროცენტული გადანაწილება შემდეგნაირად გამოიყურება:

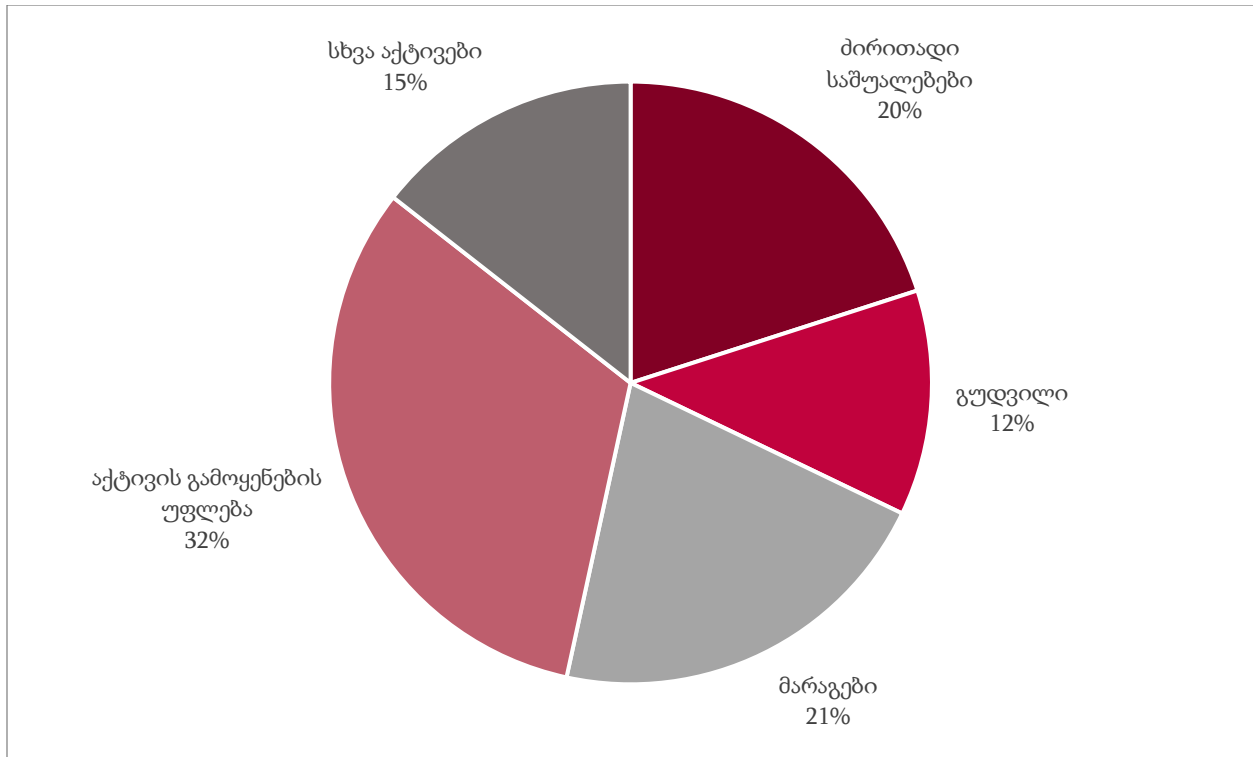

ძირითადი საშუალებები

პროდუქციის წარმოების, მიწოდების ან ადმინისტრაციული მიზნებისთვის გამოყენებული მიწა და შენობები ფინანსური მდგომარეობის ანგარიშგებაში წარდგენილია გადაფასებული ღირებულებით, რაც შემცირებულია ბოლო გადაფასების შემდეგ დაგროვილი ცვეთით და დაგროვილი გაუფასურების ზარალის თანხით (თუკი გაუფასურებას ჰქონდა ადგილი).

სხვა ძირითადი საშუალებები, გარდა მიწისა და შენობებისა, აღირიცხება თვითღირებულებით, რაც მცირდება დაგროვილი ცვეთისა და დაგროვილი გაუფასურების ზარალის თანხებით (თუკი გაუფასურებას ჰქონდა ადგილი). თვითღირებულება განისაზღვრება შესყიდვის ფასის, იმპორტთან დაკავშირებული გადასახადების, გამოუქვითავი გადასახადებისა და სხვა პირდაპირი ხარჯების ჯამით. როცა ძირითადი საშუალებები შეიცავს სხვადასხვა კომპონენტებს, რომლებსაც გააჩნიათ სხვადასხვა სარგებლობის ვადები, ისინი აღირიცხებიან ცალ-ცალკე, როგორც ძირითადი საშუალებების ცალკეული კომპონენტები.

ძირითადი საშუალებები წარმოადგენს საცალო ქსელის აქტივების ძირითად ნაწილს. „კომპანიის“ ძირითადი საშუალებები სტაბილურად იზრდებოდა ბოლო წლების განმავლობაში. 2019 წლიდან 2022 წლის ივნისამდე საბალანსო ღირებულება 52.3-იდან 63.9 მლნ ლარამდე გაიზარდა, რაც 22%-იან ზრდას უდრის.

გუდვილი

აქტივებს შორის უდიდესი კომპონენტი 38.6 მილიონი ლარის ღირებულების მქონე გუდვილია, რომელიც „ნუგეშის“ ქსელის შესყიდვის შემდეგ გაჩნდა.

ყოველ წელს ხდება გუდვილის ტესტირება გაუფასურებაზე. აღნიშნული ინფორმაცია მოცემულია აუდიტის დასკვნაში.

სავაჭრო მოთხოვნები და სასაქონლო მარაგები

სავაჭრო მოთხოვნები 2022 წლის 30 ივნისისთვის გაუტოლდა 5.3 მილიონ ლარს, რაც მთლიანი აქტივების 1.66% იყო.

უნდა აღინიშნოს, რომ სავაჭრო მოთხოვნების უდიდესი ნაწილი წარმოადგენს „კომპანიის“ მიერ მისი მომწოდებლებისგან მიღებული რეტრო ბონუსები და დაკავშირებულ მხარეებზე გაცემული მოკლევადიანი მოთხოვნები. რეტრო ბონუსები არის ფასდათმობის სახეობა, რომელიც მყიდველს (ამ შემთხვევაში „კომპანიას“) მიეცემა მომწოდებლისგან მის მიერ შეძენილი პროდუქციის ღირებულების ნაწილის უკან დაბრუნების გზით, გაყიდვის წახალისების მიზნობრივობით.

ასევე უნდა აღინიშნოს, რომ მომწოდებლების მიმართ დავალიანება მუდმივად აღემატება მათ მიმართ არსებულ მოთხოვნებს (რეტრო ბონუსებს).

სავაჭრო და სხვა მოთხოვნები	2022 H1	2021 H1	2021	2020	2019
ღირებულება (ათასი ლარი)	5 282	2 199	3 356	3 204	3 877
წილი მიმდინარე აქტივებში	4.86%	3.39%	3.85%	5.73%	8.10%
წილი მთლიან აქტივებში	1.66%	0.82%	1.15%	1.23%	1.59%

სასაქონლო-მატერიალური მარაგები 2022 წლის 30 ივნისის მდგომარეობით მთლიანი აქტივების 21.3%-ს შეადგენდა. მარაგების ბალანსი სტაბილურად იზრდებოდა ბოლო წლების განმავლობაში. 2018 წელს ბალანსმა 30.1 მილიონი ლარი შეადგინა, 2019 წელს - 40.8 მილიონი, 2020 წელს 48.8 მილიონი, 2021 წელს 65.1 მილიონი, ხოლო 2022 წლის 30 ივნისს 67.9 მილიონი.

სასაქონლო-მატერიალური მარაგები ძირითადად მაღაზიებსა და საწყობებში არსებულ გასაყიდ პროდუქციას მოიცავს.

სასაქონლო მარაგები	2022 H1	2021 H1	2021	2020	2019
ღირებულება (ათასი ლარი)	67 861	52 567	65 124	48 815	40 765

წილი მიმდინარე აქტივებში	62.43%	81.05%	74.74%	87.36%	85.14%
წილი მთლიან აქტივებში	21.28%	19.72%	22.27%	18.66%	16.68%

კომპანიის მენეჯმენტის შეფასებით, საბრუნავი კაპიტალი საკმარისია კომპანიის მიმდინარე საქმიანობის დასაფინანსებლად შემდეგი ერთი წლის მანძილზე. კომპანია საბრუნავ კაპიტალს აფინანსებს კრედიტორული ვალდებულებების და სხვა მოკლევადიანი ვალდებულებების ხარჯზე. დაფინანსების მსგავსი მოდელი მიღებული პრაქტიკაა საცალო ვაჭრობის სფეროში.

კომპანიის მიმდინარე და სამომავლო სავაჭრო მოთხოვნები და სასაქონლო მარაგები სრულადაა დაგირავებული სს „თიბისი ბანკის“ სესხების უზრუნველსაყოფად.

ნაღდი ფული

კომპანია 2021 წლამდე შედარებით მცირე რაოდენობით ნაღდ ფულს აჩერებდა საკუთარ ბალანსზე. 2019 წლის 31 დეკემბრის მდგომარეობით კომპანიის ბალანსზე არსებული ნაღდი ფულის რაოდენობა იყო - 3.2 მილიონი, 2020 წლის ბოლოს - 3.9 მილიონი, ხოლო 2021 წლის ბოლოს 18,6 მილიონი ლარი (ზრდა მნიშვნელოვანწილად გამპირობებული იყო გაზრდილი მოგებით 2021 წელს). 2022 წლის 30 ივნისის მდგომარეობით ნაღდი ფულის მოცულობა 35.6 მილიონი ლარს გაუტოლდა.

ფული და ფულის ექვივალენტები (ათასი ლარი)	2022 H1	2021 H1	2021	2020	2019
ფული სალაროში	984	1 100	933	1 003	952
შეზღუდული ფული	-	-	-	250	-
საბანკო ანგარიშები	34 566	8 990	17 718	2 603	2 286
სულ	35 550	10 090	18 651	3 856	3 238

კომპანიის ვალდებულებები

სავაჭრო ვალდებულებები

საცალო ვაჭრობის სფეროში მოღვაწე კომპანიები ხშირად იყენებენ სავაჭრო ვალდებულებებს საბრუნავი კაპიტალის დასაფინანსებლად. შედეგად, სავაჭრო ვალდებულებები ხშირ შემთხვევაში მთლიანი ვალდებულებების მნიშვნელოვან ნაწილს წარმოადგენს. სს ნიკორა ტრეიდის საბალანსო სტრუქტურა იმეორებს აღნიშნულ მოდელს.

აღსანიშნავია, რომ კომპანიის გაფართოებასთან ერთად მისი სავაჭრო ვალდებულებები მნიშვნელოვნად გაიზარდა. 2019 წლის ბოლოს სავაჭრო ვალდებულებების ბალანსი 70.5 მილიონ ლარს უდრიდა, 2020 წლის ბოლოს - 81.4 მილიონ ლარს, ხოლო 2021 წელს - 104.3 მილიონ ლარს. 2022 წლის პირველ ნახევარში სავაჭრო ვალდებულებებმა 123.2 მილიონი ლარი შეადგინა, რაც მთლიანი ვალდებულებების 42.8%-ის ტოლია.

სავაჭრო ვალდებულებები	2022 H1	2021 H1	2021	2020	2019
ღირებულება (ათასი ლარი)	123 230	91 015	104 351	81 421	70 512
წილი მიმდინარე ვალდებულებებში	77.99%	62.39%	71.67%	60.00%	72.06%
წილი მთლიან ვალდებულებებში	42.80%	34.99%	38.26%	31.07%	30.36%

სესხები და ობლიგაციები

კომპანიის ვალდებულებების მნიშვნელოვანი ნაწილი (2022 წლის 30 ივნისის მდგომარეობით მთლიანი ვალდებულებების 18.6%) წარმოადგენს სესხებს და ობლიგაციებს. კომპანიას სესხები აქვს აღებული სს „თიბისი ბანკისგან“ და ასევე, დაკავშირებული მხარისგან (მფლობელი კომპანიისგან - სს “ნიკორასგან“).

სესხები და ობლიგაციები (ათასი ლარი)	2022 H1	2021 H1	2021	2020	2019
საბანკო სესხები ცვლადი პროცენტით	14 384	16 994	11 147	17 943	18 084
სესხები დაკავშირებული მხარისგან ფიქსირებული პროცენტით	3 701	3 895	3 908	3 896	4 073
ობლიგაციები	35 419	25 398	35 398	25 438	25 336
სულ სესხები და ობლიგაციები	53 503	46 287	50 453	47 278	47 493
წილი მთლიან ვალდებულებებში	18.58%	17.79%	18.50%	18 04%	20.45%

სესხები

სესხების ჩაშლა 2022 წლის 30 ივნისის მდგომარეობით მოცემულია შემდეგ ცხრილში:

პროდუქტი	კრედიტორი	ვალუტა	გაცემის თარიღი	დაფარვის თარიღი	ნაშთი ⁶	ნაშთი ⁷	გადახდის ტიპი
ვადიანი სესხი	თიბისი ბანკი	EUR	01-მაი-20	01-მაი-23	381	1 173	ამორტიზირებადი
საკრედიტო ხაზი	თიბისი ბანკი	GEL	30-ივნ-22	30-ივნ-23	4 000	4 000	ბუღეტი
ვადიანი სესხი	თიბისი ბანკი	GEL	30-ივნ-22	01-მაი-24	9 200	9 200	ამორტიზირებადი
ვადიანი სესხი	სს ნიკორა	GEL	18-ოქტ-19	18-ოქტ-22	3 600	3 600	ბუღეტი
სულ						17 973	

წყარო: სს „თიბისი ბანკი“

2022 წლის 30 ივნისის მდგომარეობით სესხების ძირის გადახდის გრაფიკი შემდეგი იყო (ათასებში და ნომინალურ ვალუტაში):

ვალუტა	ნაშთი	2022	2023	2024	2025	2026	2027
	პერიოდის ბოლოს						
EUR	381	205	176	-	-	-	-
GEL	9 200	2 273	5 068	1 858	-	-	-
GEL	3 800	3 800	-	-	-	-	-

წყარო: სს „თიბისი ბანკი“

ზემოთ მოცემული სესხების ვადიანობა მერყეობს 1-დან 3 წლამდე.

⁶ პერიოდის ბოლოს, ნომინალური ვალუტა (ათასებში)

⁷ პერიოდის ბოლოს, ლარი (ათასებში)

სს „თიბისი ბანკისგან“ ლარში აღებული სესხები საპროცენტო განაკვეთები მცოცავია და მიბმულია ეროვნული ბანკის რეფინანსირების განაკვეთზე.

სს „თიბისი ბანკისგან“ ევროში აღებული სესხის საპროცენტო განაკვეთიც მცოცავია და მიბმულია EURIBOR-ის განაკვეთზე.

საბანკო სესხები აღებულია ზოგადი საკრედიტო პროდუქტებით მომსახურების ხელშეკრულების ფარგლებში.

სესხები უზრუნველყოფილია როგორც უძრავი, ასევე მოძრავი ქონებით და სასაქონლო-მატერიალური მარაგებით.

საბანკო სესხების სამართლიანი ღირებულება უტოლდება საბალანსო ღირებულებას, რადგან დისკონტირების გავლენა უმნიშვნელოა.

აღსანიშნავია, რომ სს „ნიკორა ტრეიდი“ წარმოადგენს „ნიკორა ჯგუფში“ შემავალი ყველა კომპანიის საკრედიტო პროდუქტებით მომსახურების ხელშეკრულებისა და მის ფარგლებში გაფორმებული ან/და მომავალში გასაფორმებელი საბანკო კრედიტის ხელშეკრულებების საფუძველზე ნაკისრი სასესხო ვალდებულებების თავდებს.

ასევე, სს „ნიკორა ტრეიდის“ კუთვნილი უძრავი ქონება – იპოთეკის, ხოლო მოძრავი ქონება - გირავნობის უფლებით არის დატვირთული სს „თიბისი ბანკის“ სასარგებლოდ „ნიკორა ჯგუფში“ შემავალი ყველა კომპანიის საკრედიტო პროდუქტებით მომსახურების ხელშეკრულებისა და მის საფუძველზე გაფორმებული ან/და მომავალში გასაფორმებელი საბანკო კრედიტის ხელშეკრულებით ნაკისრი სასესხო ვალდებულებების უზრუნველსაყოფად.

სხვაგვარად რომ ვთქვათ, იმ შემთხვევაში თუ რომელიმე „ნიკორა ჯგუფში“ შემავალი კომპანია დროულად და ჯეროვნად ვერ შეასრულებს სასესხო ხელშეკრულებით ნაკისრ ვალდებულებებს, ბანკს უფლება ექნება, მოსთხოვოს სს „ნიკორა ტრეიდს“ (როგორც თავდებს) „ნიკორა ჯგუფში“ შემავალი რომელიმე კომპანიის გადასახდელი თანხის გადახდა. ასევე, მოცემულ შემთხვევაში ბანკს უფლება ექნება, ხელშეკრულებით შეთანხმებული წესით მოახდინოს სს „ნიკორა ტრეიდის“ იპოთეკით/გირავნობით დატვირთული უძრავ-მოძრავი ქონების რეალიზაცია, რომელიმე კომპანიის მიერ გადასახდელი თანხის დასაფარად.

ზემოაღნიშნული გარანტიის მაქსიმალური შესაძლო მოცულობა უდრის 50 მილიონ დოლარს.

„ნიკორა ჯგუფში“ შემავალი სხვა კომპანიები ამჟამად დამოუკიდებლად ემსახურებიან საკუთარ საბანკო ვალდებულებებს, არ არღვევენ დაკისრებულ ფინანსურ შეზღუდვებს და „კომპანია“ არ მოელის ზემოაღნიშნულ გარანტიასთან დაკავშირებით რაიმე ფინანსური ხარჯების გაწევას.

სს „ნიკორა ტრეიდის“ გარდა „ნიკორა ჯგუფში“ შემავალი სხვა კომპანიების საბანკო ვალდებულებები სს „თიბისი ბანკის“ მიმართ 2022 წლის 30 ივნისის მდგომარეობით მოყვანილია შემდეგ ცხრილში:

კომპანია	ბალანსი ათასი ლარი
სს ნიკორა	2 445
შპს ვაკიჯვრის კალმახი	1 871
შპს ინტრიდი	11 464
შპს კულინარი	275
შპს მზარეული 1	2 423
შპს მულტიტრეიდი	6 113
შპს ნაფარეულის ძველი მარანი	1 048
შპს ნიკორა	7 157
შპს კორიდა	4 636
შპს ოკეანე	2 923
შპს პარტნიორი	279
შპს ჩვენი ფერმერი	1 373
სულ	42 007

წყარო: სს „თიბისი ბანკი“

„კომპანია“ და სს „თიბისი ბანკი“ შეთანხმდნენ, რომ „კომპანიის“ მიერ გაცემული აღნიშნული კორპორატიული გარანტიასა და მასთან დაკავშირებული ვალდებულებებზე გავრცელდება 10 მილიონი ლარის ოდენობის ლიმიტი, რა თანხაზე მეტი თანხისთვის გაცემული აღნიშნული კორპორატიული გარანტიისა და მასთან დაკავშირებული ვალდებულებები სუბორდინირებულ იქნებიან ამ ობლიგაციასთან მიმართებაში. აღნიშნული სუბორდინაციის შესახებ ხელშეკრულება გაფორმდება წინამდებარე ემისიის პროსპექტში გათვალისწინებული წესით. ყოველგვარი გაუგებრობის თავიდან არიდების მიზნით, წინამდებარე ჩანაწერის მიზნებისთვის სუბორდინირებული ვალდებულება ნიშნავს ვალდებულებას, როდესაც ზემოაღნიშნული გარანტიისა და მასთან დაკავშირებული ვალდებულებებიდან გამომდინარე მოთხოვნების დაკმაყოფილება მოხდება მხოლოდ ობლიგაციონერების მოთხოვნების სრულად დაკმაყოფილების შემდეგ.

2021 წლის განმავლობაში ადგილი არ ჰქონია სასესხო ხელშეკრულებით გათვალისწინებული პროცენტის ან/და ძირის გადაუხდელობას.

ობლიგაციები

2021 წლის 10 ნოემბერს, თიბისი კაპიტალმა, როგორც საბროკერო აგენტმა, სს „ნიკორა ტრეიდისთვის“ გამოუშვა 35 მილიონი ლარის ღირებულების ობლიგაციები. ობლიგაციებს ერიცხება წლიური 3-თვიანი თბილისის ბანკთაშორის საპროცენტო განაკვეთს დამატებული 350 საბაზისო პუნქტი (3.50%) (ეფექტური საპროცენტო განაკვეთი შეადგენს 13.73%) და 2024 წლის 12 ნოემბერს ეწურება ვადა. პროცენტის გადახდა წარმოებს კვარტლურად.

„კომპანიის“ ობლიგაციების კონტრაქტი ითვალისწინებს გარკვეულ შემზღუდველ პირობებს. მოცემული გულისხმობს გარკვეული ფინანსური კოეფიციენტების დაკმაყოფილებას. საანგარიშგებო პერიოდის ბოლოს გვაქვს შემდეგი ორი ფინანსური შემზღუდველი პირობა:

1. Debt/EBITDA კოეფიციენტი არ უნდა შეადგინოს 4.5-ზე მეტი წლის აუდირებული შედეგების მიხედვით;
2. DSCR კოეფიციენტი არ უნდა იყოს 1.1-ზე ნაკლები წლის აუდირებული შედეგების მიხედვით.

ობლიგაციების კონტრაქტი გულისხმობს შეზღუდვებს დივიდენდების გადახდასთან დაკავშირებითაც.

ობლიგაციები წარმოადგენს „კომპანიის“ პირდაპირ არაუზრუნველყოფილ ვალდებულებებს, რომლებიც რიგითობით უთანაბრდება ერთმანეთს და ჯგუფის ყველა სხვა არაუზრუნველყოფილ და არასუბორდინირებულ ვალდებულებას.

ბოლო წლების განმავლობაში კომპანია პერიოდულად არღვევდა დათქმულ სასესხო და ობლიგაციების კოვენანტებს და აღნიშნულთან დაკავშირებით საჭიროებისამებრ იღებდა ვეივერის წერილებს. დარღვევის მიუხედავად ადგილი არ ჰქონია შესაბამის სანქციებს.

1.3.7 კაპიტალი

2016 წლის 31 დეკემბრის მდგომარეობით კომპანიის სამართლებრივი ფორმა იყო შეზღუდული პასუხისმგებლობის საზოგადოება, ხოლო მისი 100%-იანი წილის მფლობელი სს „ნიკორა“.

2017 წლის 31 ივლისში კომპანიამ შეიცვალა იურიდიული ფორმა და ჩამოყალიბდა სააქციო საზოგადოებად. ავტორიზებულმა სააქციო კაპიტალმა შეადგინა 10,000,000 ჩვეულებრივი აქცია და თითო აქციის ღირებულებად განისაზღვრა 2.18 ლარი.

2022 წლის 30 ივნისის მდგომარეობით, კომპანიის სააქციო კაპიტალი იყო 21,800 ათასი ლარი. დამატებით, აღნიშნული პერიოდისთვის, კომპანია ფლობდა 18,910 ათასი ლარის ღირებულების საემისიო კაპიტალს.

გამოშვებული აქციები	ჩვეულებრივი	ჩვეულებრივი	ჩვეულებრივი	ჩვეულებრივი
	აქციები	აქციები	აქციები	აქციები
	2022 H1	2021	2020	2019
ჩვეულებრივი აქციების რაოდენობა წლის დასაწყისში (2.18 ლარი თითოეული)	10 000	10 000	10 000	9 454
სააქციო კაპიტალი წლის დასაწყისში (ათასი ლარი)	21 800	21 800	21 800	20 610
წლის განმავლობაში გამოშვებული და სრულად გადახდილი ჩვეულებრივი აქციების რაოდენობა	-	-	-	546
ჩვეულებრივი აქციების რაოდენობა წლის ბოლოს (2.18 ლარი თითოეული)	10 000	10 000	10 000	10 000
სააქციო კაპიტალი წლის ბოლოს (ათასი ლარი)	21 800	21 800	21 800	21 800
საემისიო კაპიტალი (ათასი ლარი)	18 910	18 910	18 910	18 910

1.3.8 მოგება-ზარალის ანგარიშების ძირითადი ელემენტების მიმოხილვა

შემოსავლები

შემოსავლების ძირითადი ნაწილი (2022 წლის 6 თვის მონაცემებით 90%-მდე) მოიცავს „ნიკორა ტრეიდის“ მაღაზიების რეალიზაციებს, ხოლო დანარჩენი ნაწილი წარმოადგენს სხვა არასაოპერაციო შემოსავლებს.

კომპანიის ჯამურმა შემოსავლებმა 2021 წლის პირველ ნახევარში 302.8 მილიონი ლარი შეადგინა, 2022 წლის პირველ ნახევარში კი - 386 მილიონი ლარი. 2022 წლის პირველი ნახევარში წინა წლის შესაბამის პერიოდთან შედარებით შემოსავლები 27.5%-ით გაიზარდა.

ათასი ლარი	2022 H1	2021 H1	2021	2020	2019
შემოსავალი	386 012	302 749	650 551	522 031	439 800
რეალიზაციის თვითღირებულება	(289 523)	(225 548)	(480 133)	(392 446)	(335 299)
საერთო მოგება	96 489	77 201	170 418	129 585	104 501
საერთო მოგების მარჟა	25.00%	25.50%	26.20%	24.82%	23.76%

შემოსავლებისა და რეალიზაციის თვითღირებულების დეტალური ჩაშლა წარმოდგენილია ქვემოთ მოცემულ ცხრილში:

ათასი ლარი	2022 H1	2021 H1	2021	2020	2019
შემოსავალი					
საკვები	274 973	218 647	466 500	375 862	281 472
არა-საკვები	111 039	84 102	184 051	146 169	158 328
თვითღირებულება					
პროდუქციის თვითღირებულება	(283 292)	(220 914)	(469 777)	(384 116)	(327 433)
მარაგების დანაკარგები	(3 443)	(2 368)	(4 458)	(4 615)	(4 311)
მარაგების ჩამოწერა	(2 788)	(2 266)	(5 898)	(3 715)	(3 555)

რეალიზაციის წილები რეგიონების მიხედვით მოცემულია შემდეგ ცხრილში:

რეგიონი	2022 H1	2021 H1	2021	2020	2019
თბილისი	71%	76%	73%	76%	78%
ქართლი	10%	9%	10%	8%	6%
კახეთი	4%	3%	4%	4%	4%
სამეგრელო	4%	4%	4%	5%	4%
გურია-აჭარა	7%	5%	6%	4%	5%
იმერეთი	4%	3%	3%	3%	3%
სვანეთი	0%	0%	0%	0%	0%
სულ	100%	100%	100%	100%	100%

რაც შეეხება რეალიზაციის თვითღირებულებას, მისი შემადგენელი ნაწილი არის გადასაყიდი საქონლის ღირებულება, რომელსაც აკლდება ქეშბეკები. რეალიზაციის თვითღირებულება 2019 წელს 30%-ით გაიზარდა წინა წელთან შედარებით და 335.3 მილიონ ლარს გაუტოლდა, 2020 წელს, დამატებით 17%-იანი ზრდის შედეგად, აღნიშნულმა მაჩვენებელმა 392.4 მილიონი ლარი შეადგინა. ხოლო 2021 წელს, თვითღირებულება 22%-ით გაიზარდა და 480.1 მილიონი ლარი შეადგინა. ზრდა „კომპანიის“ გაფართოების პროგრამის შედეგია. 2022 წლის პირველ ნახევარში მაჩვენებელი 289.5 მილიონ ლარს გაუტოლდა და წინა წლის ანალოგიურ პერიოდთან შედარებით 28%-ით გაიზარდა.

„კომპანია“ პროდუქციის უდიდეს ნაწილს ადგილობრივ ბაზარზე ყიდულობს ადგილობრივი მომწოდებლებისგან და პირდაპირ ყიდის მომხმარებელზე. იმის ზუსტად დადგენა, თუ თავად ადგილობრივმა მომწოდებლებმა პროდუქციის რა ნაწილი შეისყიდეს იმპორტის მეშვეობით და შესაბამისად, რა გავლენა შეიძლება ჰქონდეს ადგილობრივი მომწოდებლების ფასებზე გაცვლით კურსებს, მენეჯმენტის განცხადებით შეუძლებელია.

კომპანიას არ გააჩნია საკრედიტო გაყიდვები (საბალანსო უწყისზე აღრიცხული სავაჭრო მოთხოვნების ძირითადი ნაწილი არის მომწოდებლების რეტრო ბონუსები, რომელიც გაშიფრულია სავაჭრო მოთხოვნების ნაწილში).

საერთო მოგება 19%-ით გაიზარდა 2019 წელს და 104.5 მილიონი ლარი გახდა. 2020 წელს საერთო მოგების ზრდა 24% იყო და შედეგად, ეს მაჩვენებელი 129.6 მილიონ ლარს გაუტოლდა. 2021 წელს საერთო მოგება 170.4 მილიონი ლარი შეადგინა, რაც წინა წელთან შედარებით 32%-იან ზრდას წარმოადგენს. მერყევი გაცვლითი კურსებისა და ბიზნესების ინტეგრაციის რთული პროცესის მიუხედავად, „კომპანიამ“ შეძლო საერთო მოგების მარჯის სტაბილური ზრდის ტემპის შენარჩუნება.

საერთო მოგების მარჟა 25.50%-იდან 23.76%-მდე გაუარესდა 2019 წელს, 2020 წელს 24.82%-ს გაუტოლდა, ხოლო 2021 წელს 26.20% შეადგინა. 2022 წლის პირველ ნახევარში მაჩვენებელი 25%-ს ტოლი იყო.

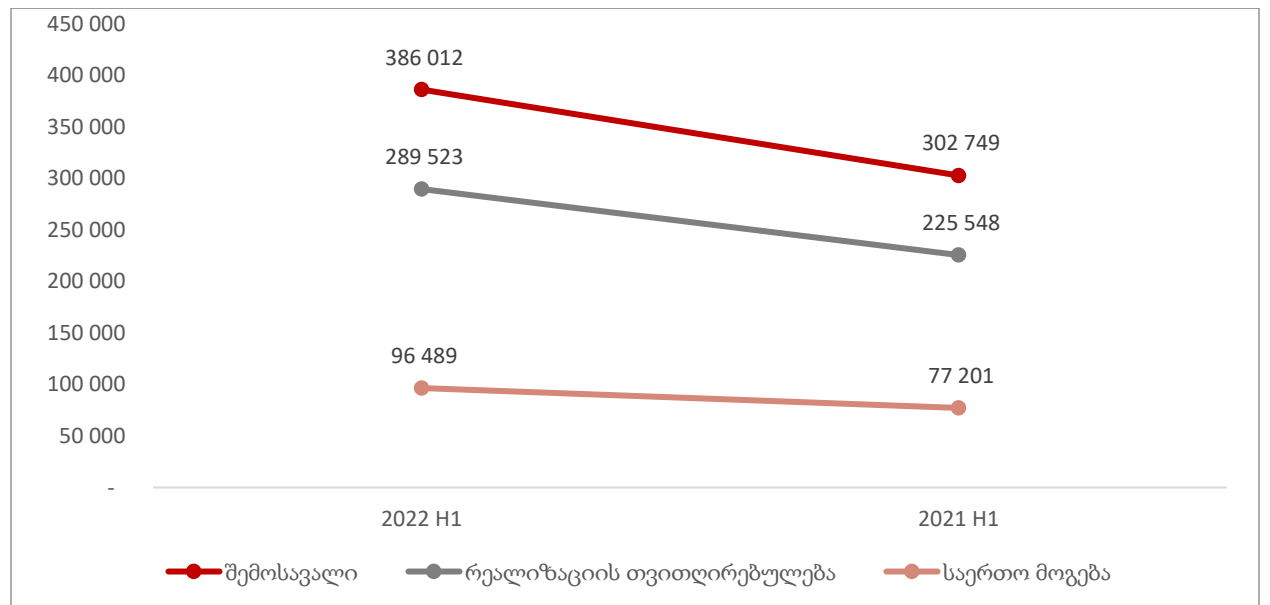

საოპერაციო ხარჯები და მოგება საოპერაციო საქმიანობიდან

ათასი ლარი	2022 H1	2021 H1	2021	2020	2019
შემოსავალი	386 012	302 749	650 551	522 031	439 800
საერთო მოგება	96 489	77 201	170 418	129 585	104 501
სხვა შემოსავალი	418	819	738	2 392	819
მიწოდების ხაჯი	(78 516)	(61,053)	(130 522)	(103 781)	(86 590)
ადმინისტრაციული ხარჯები	(5 501)	(5,306)	(11 089)	(12 559)	(11 650)
სულ საოპერაციო ხარჯები	(83 599)	(65 540)	(140 873)	(113 948)	(97 421)
შედეგი საოპერაციო საქმიანობიდან	12 890	11 661	29 545	15 637	7 080
საოპერაციო მარჟა	3.34%	3.85%	4.54%	3.00%	1.61%

სხვა შემოსავლების პუნქტი 2021 წელს მოიცავდა საიჯარო შემოსავლებს, ხოლო 2020 წელს აღნიშნული საიჯარო შემოსავლებთან ერთად მოიცავდა კოვიდ 19-ით განპირობებულ მოიჯარეებისგან მიღებულ შემოსავლებს. (1.8 მილიონი ლარი)

„კომპანიის“ საოპერაციო ხარჯების შემადგენელი ნაწილების დინამიკა:

- მაღაზიათა რაოდენობის ზრდასთან ერთად, ბუნებრივია, იზრდება მიწოდებასთან დაკავშირებული ხარჯებიც. 2020 წელს აღნიშნული ხარჯები იყო 103.7 მილიონ ლარი. 2021 წელს კი 25.8%-ით გაიზარდა და 130.5 მილიონი ლარი შეადგინა. 2022 წლის პირველ ნახევარში მაჩვენებელი 78.5 მილიონ ლარს გაუტოლდა და წინა წლის პირველ ნახევართან შედარებით 29%-ით გაიზარდა.

მიწოდებასთან დაკავშირებული ხარჯების დეტალური ჩაშლა მოცემულია ქვედა ცხრილში:

ათასი ლარი	2022 H1	2021 H1	2021	2020	2019
თანამშრომელთა ხელფასი	32 595	24,030	53 131	44 377	35 546
ცვეთა და ამორტიზაცია	21 303	18,384	35 267	33 202	29 001
კომუნალური ხარჯი	10 445	9,398	19 900	10 948	9 456
საბანკო ხარჯი	2 717	2,055	4 412	3 171	2 189
რემონტი	1 207	732	2 122	2 231	2 025
მარკეტინგის ხარჯი	1 718	1,603	3 156	2 227	1 846
დისტრიბუცია	2 845	1,795	4 138	1 660	1 880
იჯარა*	2 698	67	2 148	746	677
სხვა	2 988	2,989	6 248	5 219	3 970
სულ მიწოდების ხარჯები	78 516	61,053	130 522	103 781	86 590
წილი შემოსავლებიდან	20.3%	20.2%	20.06%	19.88%	19.7%

* იჯარის ხარჯის მცირე ოდენობა უკავშირდება 2019 წლიდან IFRS 16 სტანდარტის შემოსვლას.

- ადმინისტრაციულმა ხარჯებმა 2020 წელს 12.6 მილიონი ლარი შეადგინა, ხოლო 2021 წელს 11.7%-იანი შემცირება დაფიქსირდა და შედეგად, ადმინისტრაციული ხარჯები 11.1 მილიონ ლარს გაუტოლდა. 2022 წლის პირველ ნახევარში 5.5 მილიონი ლარი შეადგინა.

ადმინისტრაციული ხარჯების დეტალური ჩაშლა მოცემულია ქვედა ცხრილში:

ათასი ლარი	2022 H1	2021 H1	2021	2020	2019
თანამშრომელთა ხელფასი	3 883	3,240	7 055	5 461	5 015
საგადასახადო ხარჯი	22	576	1 588	2 208	2 863
ცვეთა და ამორტიზაცია	369	385	738	2 064	1 602
კონსულტაცია და პროფესიული მომსახურება	120	109	167	748	698
საოფისე ხარჯი	99	124	201	631	571
სხვა	708	873	1 340	1 448	898
სულ ადმინისტრაციული ხარჯები	5 501	5,306	11 089	12 559	11 647
წილი შემოსავლებიდან	1.4%	1.8%	1.7%	2.4%	2.6%

მთლიანობაში, 2021 წლის პირველ ნახევარში საოპერაციო მოგება 11.7 მილიონი ლარი იყო, ხოლო 2022 წლის პირველ ნახევარში ნიშნულმა 12.9 მილიონ ლარს მიაღწია, რაც წინა წელთან შედარებით 10.54%-იანი ზრდა არის. ამასთან საოპერაციო მოგების მარჟა 2022 წლის პირველ ნახევარში 3.34%-ს გაუტოლდა.

აღსანიშნავია, რომ მაღაზიების საიჯარო ხარჯების დაახლოებით 70%-მდე დენომინირებულია აშშ დოლარში. მომავალში კომპანია გეგმავს იჯარის ხარჯები ლარში გადაიყვანოს და კონკრეტული მაღაზიის გაყიდვების მოცულობებს დაუკავშიროს.

არასაოპერაციო ხარჯები და წმინდა მოგება

კომპანიის მომგებიანობაზე ბოლო რამდენიმე წლის განმავლობაში მნიშვნელოვანი გავლენა იქონია არასაოპერაციო ხარჯებმა. არასაოპერაციო ხარჯების ძირითადი ნაწილი წარმოადგენს საპროცენტო ხარჯებს და გაცვლითი კურსის ცვლილებით გამოწვეულ მოგება/ზარალს.

ათასი ლარი	2022 H1	2021 H1	2021	2020	2019
ფინანსური ხარჯი	(7 376)	(8 555)	(16 132)	(15 663)	(14 192)
მოგება/ზარალი საკურსო სხვაობიდან	5 714	3 257	6 932	(14 578)	(8 169)
სხვა მოგება/(ზარალი) ნეტო	(489)	498	(373)	451	-
წლის წმინდა მოგება/(ზარალი)	11 239	6 940	20 203	(14 153)	(15 281)
წლის წმინდა მოგების მარჟა	2.91%	2.29%	3.11%	-2.71%	-3.47%
მოგება ძირითადი საშუალების გადაფასებიდან	-	-	3	1 461	2 645
წლის წმინდა მოგება/(ზარალი)	11 239	6 940	20 206	(12 692)	(12 636)

არასაოპერაციო ხარჯების შემადგენელი ნაწილების დინამიკა:

- ზედა ცხრილში მოცემული „ფინანსური ხარჯი“ წარმოადგენს საპროცენტო ხარჯებს. 2021 წლის პირველ ნახევარში ამ მაჩვენებელმა 8.6 მილიონი ლარი შეადგინა, ხოლო 2022 წლის ანალოგიურ პერიოდში - 7.4 მილიონ ლარამდე შემცირდა. საპროცენტო ხარჯის ნაწილი მოიცავს IFRS 16-ის მიღების ეფექტს, რომელმაც შეცვალა იჯარების აღრიცხვის წესი და გაზარდა საპროცენტო ხარჯები.
- კომპანიას 2021 წლის პირველ ნახევარში 3.3 მილიონი ლარის მოგება ჰქონდა საკურსო სხვაობიდან, 2022 წლის პირველ ექვს თვეში კი - 5.7 მილიონი ლარის მოგება. ამასთან 2021 წლის 30 ივნისის მდგომარეობით დოლარის კურსი გაუტოლდა - 3.1603-ს, 2022 წლის 30 ივნისის კი - 2.9289-ს.

2021 წლის პირველ ნახევარში კომპანია 6.94 მილიონი ლარის მოგებაზე გავიდა და მისი წმინდა მოგების მარჟა 2.29%-ს გაუტოლდა. 2022 წლის შესაბამის პერიოდში კომპანიის მოგებამ 11.24 მილიონი ლარი შეადგინა.

აღსანიშნავია, რომ 2020 წელს დაფიქსირებული ზარალის ერთერთი გამომწვევი მიზეზი IFRS 16 სტანდარტზე გადასვლაა, რადგან ახალი სტანდარტი მატერიალურად ზრდის კომპანიის ხარჯებს. 2020 წლის წმინდა მოგება IFRS 16 სტანდარტის გათვალისწინების გარეშე დადებითი იქნებოდა.

კომპანიის ან მისი შვილობილების გადახდისუნარობის, ოპერაციების შეჩერების ან გაკოტრების შემთხვევებს ადგილი არ ჰქონია.

1.3.9 ფულადი ნაკადების მოძრაობის ანგარიშგების ძირითადი ელემენტების მიმოხილვა

საოპერაციო ფულადი ნაკადები

ათას ლარში	2022 H1	2021 H1	2021	2020	2019
საოპერაციო შედეგები საოპერაციო კაპიტალში ცვლილებამდე	40 304	33 296	75 404	59 775	45 531
მარაგების ზრდა	(8 968)	(6 120)	(26 665)	(16 380)	(18 507)
სავაჭრო და სხვა მოთხოვნების (ზრდა)/შემცირება	(1 926)	1 005	(152)	673	(1 240)
სავაჭრო და სხვა ვალდებულებების ზრდა	21 658	9 596	23 355	8 020	15 416
ფულადი სახსრები საოპერაციო საქმიანობიდან	51 067	37 777	71 942	52 088	41 200
გადახდილი პროცენტები	(7 368)	(8 555)	(15 928)	(15 555)	(13 908)
მიღებული პროცენტები	500	79	231	-	-
წმინდა ფულადი სახსრები საოპერაციო საქმიანობიდან	44 199	29 301	56 245	36 533	27 292

2022 წლის პირველ ნახევარში „საოპერაციო შედეგები საოპერაციო კაპიტალში ცვლილებამდე“ 40.3 მილიონი ლარი შეადგინა, რაც 21.1%-ით აღემატება წინა წლის იგივე მაჩვენებელს. აღნიშნული ზრდა ძირითად წილად განაპირობა როგორც გაყიდვების ზრდამ.

საბრუნავ კაპიტალში 2022 წლის პირველ ნახევარში დაფიქსირდა ცვლილებები. ამ პერიოდში სასაქონლო-მატერიალური მარაგების ბალანსი 8.97 მილიონი ლარით გაიზარდა. ამასთან 21.7 მილიონი ლარით გაიზარდა კომპანიის სავაჭრო ვალდებულებები. მთლიანობაში საბრუნავი კაპიტალის მოცულობა 10.8 მილიონი ლარით შემცირდა. შედეგად, 2022 წლის პირველ ნახევარში ფული საოპერაციო საქმიანობიდან 10.8 მილიონი ლარით მეტი იყო ვიდრე „საოპერაციო შედეგები საოპერაციო კაპიტალში ცვლილებამდე“ და ეს მაჩვენებელი 51.1 მილიონ ლარს გაუტოლდა.

2022 წლის პირველ ნახევარში წმინდა საოპერაციო ფულმა პროცენტის ხარჯის და მოგების გადასახადის გადახდის შემდეგ 44.2 მილიონი ლარი შეადგინა, რაც 50.84%-ით მეტი იყო 2021 წლის რიცხვზე.

საინვესტიციო ფულადი ნაკადები

ათას ლარში	2022 H1	2021 H1	2021	2020	2019
ძირითადი საშუალებების შეძენა	(16 788)	(10 282)	(18 957)	(14 559)	(21 849)
არამატერიალური აქტივის შეძენა	(1 284)	(327)	(2 876)	(581)	(298)
ძირითადი საშუალებების გაყიდვიდან მიღებული თანხები	16	-	119	-	294
წმინდა ფულადი სახსრები საინვესტიციო საქმიანობიდან	(18 056)	(10 609)	(21 714)	(15 140)	(21 853)

საინვესტიციო საქმიანობასთან დაკავშირებული ფულადი სახსრების მოძრაობა უმეტესწილად ძირითადი საშუალებების შეძენას უკავშირდება. ძირითადი საშუალებების შეძენა „კომპანიის“ განვითარებასთან არის დაკავშირებული და აუცილებელია გაყიდვების შემდგომი ზრდისთვის.

2022 წლის პირველ ნახევარში 63.27%-ით გაიზარდა ძირითადი საშუალებების შესყიდვები, ხოლო ჯამში საინვესტიციო საქმიანობაზე დახარჯული ფული 70.2%-ით მეტია წინა წელზე. ამასთან მიმდინარე წლის პირველ ნახევარში გახსნილია 41 მაღაზია, 2021 წლის შესაბამის პერიოდში კი კომპანიამ გახსნა 27 მაღაზია.

საფინანსო ფულადი ნაკადები

ათას ლარში	2022 H1	2021 H1	2021	2020	2019
აქციების გამოშვებით მიღებული ფულადი სახსრები	-	-	-	-	12 425
სესხებიდან მიღებული თანხები	13 200	8 500	42 600	38 968	66 837
ობლიგაციის გამოშვებით მიღებული თანხები	-	-	34 766	-	-
სესხების დაფარვა	(9 775)	(9 208)	(48 997)	(40 341)	(68 828)
ობლიგაციის დაფარვა	-	-	(25 000)	-	-
საიჯარო ვალდებულებების დაფარვა	(12 669)	(11 746)	(23 095)	(18 906)	(15 269)
წმინდა ფულადი სახსრები ფინანსური საქმიანობიდან	(9 244)	(12 454)	(19 726)	(20 279)	(4 835)

საფინანსო ფულადი სახსრების მოძრაობიდან აღსანიშნავია, რომ 2022 წლის პირველ ნახევარში კომპანიას ახალი აქციები არ გამოუშვია.

2021 წლის განმავლობაში ფიქსირდება მატერიალური მოცულობის სესხების აღება და ჩაფარვა, რადგან არსებული სესხების ჩანაცვლება ხდებოდა ახალი სესხებით. 2021 წლის განმავლობაში კომპანიამ გამოუშვა 35 მლნ ლარის ბონდები.

2022 წლის პირველ ნახევარში წმინდა ფული საფინანსო საქმიანობიდან უარყოფითი 9.25 მილიონი ლარი იყო. წინა წლის შესაბამის პერიოდში მაჩვენებელმა უარყოფითი 12.5 მილიონი ლარი შეადგინა.

1.3.10 ძირითადი ფინანსური კოეფიციენტები

ფინანსური ლევერიჯის კოეფიციენტები

	LTM 2022 June	2022 H1	2021 H1	2019	2020	2021
IFRS 16-მდე						
სესხები / კაპიტალი	1.42	1.42	1.96	2.36	2.34	1.58
სესხები / EBITDA	1.8	n/a	n/a	3.20	2.29	2.04
IFRS 16-ის შემდეგ						
სესხები / EBITDA	2.34	n/a	n/a	4.08	3.49	2.77

- სესხები / კაპიტალი - მიმდინარე და გრძელვადიანი საბანკო სესხები და ობლიგაციები გაყოფილი აქციონერთა კაპიტალზე.
- სესხები / EBITDA - მიმდინარე და გრძელვადიანი საბანკო სესხები და ობლიგაციები გაყოფილი EBITDA-ზე.

კოეფიციენტები დათვლილია ისტორიული მონაცემების მიხედვით. საბალანსო მუხლები აღებულია 2022 წლის 30 ივნისის მდგომარეობით, ხოლო მოგება-ზარალის მუხლები წარმოადგენს 2022 წლის პირველ ნახევრის მონაცემებს.

მომგებიანობის კოეფიციენტები

	LTM 2022 June	2022 H1	2021 H1	2019	2020	2021
IFRS 16-ის შემდეგ						
უკუგება საშუალო აქტივებზე	8.37%	7.35%	5.26%	-8.2%	-5.59%	7.53%
უკუგება საშუალო კაპიტალზე	131.15%	88.79%	468.92%	-250.9%	-242.5%	126.7%
საოპერაციო მოგების მარჟა	4.19%	3.34%	3.85%	1.61%	3.00%	4.54%
წმინდა მოგების მარჟა	3.34%	2.91%	2.29%	-3.47%	-2.71%	3.11%
მოგება აქციაზე	2.45	1.12	0.69	(1.53)	(1.42)	2.02

- უკუგება საშუალო აქტივებზე - წმინდა მოგება გაყოფილი წლის საშუალო აქტივებზე
- უკუგება საშუალო კაპიტალზე - წმინდა მოგება გაყოფილი წლის საშუალო კაპიტალზე
- საოპერაციო მოგების მარჟა - საოპერაციო მოგება გაყოფილი შემოსავლებზე
- წმინდა მოგების მარჟა - წმინდა მოგება გაყოფილი შემოსავლებზე
- მოგება აქციაზე - წმინდა მოგება გაყოფილი აქციათა სრულ რაოდენობაზე

ლიკვიდურობის კოეფიციენტები

	LTM 2022 June	2022 H1	2021 H1	2019	2020	2021
ლიკვიდური აქტივები/მოკლევადიანი ვალდებულებები	0.26	0.26	0.08	0.07	0.05	0.15
მიმდინარე აქტივები/მიმდინარე ვალდებულებები	0.69	0.69	0.44	0.49	0.41	0.60
საოპერაციო ფულადი ნაკადების მარჟა	9.69%	11.45%	9.68%	6.21%	7.00%	8.16%

- ლიკვიდური აქტივები/მოკლევადიანი ვალდებულებები - მიმდინარე აქტივები მარაგების გამოკლებით გაყოფილი მიმდინარე ვალდებულებებზე
- მიმდინარე აქტივები/მიმდინარე ვალდებულებები - მიმდინარე აქტივები გაყოფილი მიმდინარე ვალდებულებებზე
- საოპერაციო ფულადი ნაკადების მარჟა - წმინდა ფული საოპერაციო საქმიანობიდან გაყოფილი გაყიდვებზე

საოპერაციო კოეფიციენტები

	LTM 2022 June	2022 H1	2021 H1	2019	2020	2021
მარაგების ბრუნვის დღეები	40.4	41.9	41.0	38.6	41.7	43.3
დებიტორული დავალიანების ბრუნვის დღეები	1.9	2.0	1.6	3.8	2.5	1.8
კრედიტორული დავალიანების ამოღების დღეები	71.9	71.7	69.8	72.6	70.7	70.6
ფულის ამოღების ციკლი	(29.6)	(27.8)	(27.1)	(30.2)	(26.5)	(25.5)

- მარაგების ბრუნვის დღეები - საშუალო წლიური მარაგები გაყოფილი გაყიდვებზე, გამრავლებული 365-ზე
- სავაჭრო მოთხოვნების ბრუნვის დღეები - საშუალო წლიური სავაჭრო მოთხოვნები გაყოფილი გაყიდვებზე, გამრავლებული 365-ზე
- სავაჭრო ვალდებულებების ამოღების დღეები - საშუალო წლიური სავაჭრო ვალდებულებები გაყოფილი გაყიდული საქონლის თვითღირებულებაზე, გამრავლებული 365-ზე
- ფულის ამოღების ციკლი - მარაგების ბრუნვის დღეებს დამატებული სავაჭრო მოთხოვნების ბრუნვის დღეები და გამოკლებული სავაჭრო ვალდებულებების ამოღების დღეები

1.4 ფინანსური რისკების მართვა

ჯგუფის ოპერაციებისთვის დამახასიათებელი ძირითადი რისკებია:

- საკრედიტო რისკი
- საპროცენტო განაკვეთის რისკი
- სავალუტო რისკი
- ლიკვიდურობის რისკი

სხვა საქმიანობებთან ერთად ჯგუფი დგას ფინანსური ინსტრუმენტების გამოყენებიდან წარმოქმნილ რისკების წინაშე. ეს განმარტებითი შენიშვნა აღწერს ჯგუფის მიზნებს, პოლიტიკებსა და პროცედურებს რისკების მართვისათვის და რისკების შეფასების მეთოდებს. ამ რისკებთან დაკავშირებული დამატებითი რაოდენობრივი ინფორმაცია წარმოდგენილია კონსოლიდირებულ ფინანსურ ანგარიშგებაში.

სავალუტო რისკი

სავალუტო რისკი განისაზღვრება, როგორც რისკი იმისა, რომ ფინანსური ინსტრუმენტების ღირებულება მერყევი იქნება სავალუტო კურსის ცვალებადობის გამო. ჯგუფს გააჩნია უცხოურ ვალუტაში განხორციელებული გარკვეული ოპერაციები. ჯგუფი არ იყენებს არანაირ წარმოებულ ინსტრუმენტებს სავალუტო რისკის მართვისთვის.

ჯგუფი სავალუტო რისკის მგრძობელობას ანგარიშობს შესაბამისი უცხოური ვალუტების ლართან მიმართებაში 20%-ით გაზრდაზე და შემცირებაზე. 20% არის მგრძობიარობის განაკვეთი, რომელიც გამოიყენება ჯგუფის ხელმძღვანელობის მიერ სავალუტო რისკის შიდა კონტროლისთვის და წარმოადგენს სავალუტო კურსის სხვაობის შეფასებას ჯგუფის ხელმძღვანელობის მიერ. მგრძობელობის ანალიზი მოიცავს მხოლოდ უცხოურ ვალუტაში გამოხატულ დაუფარავ ფულად მუხლებს და აკორექტირებს მათ გადაფასებას პერიოდის ბოლოს სავალუტო კურსების გონივრულობის ფარგლებში მოსალოდნელი ცვლილების მიხედვით. ქვემოთ მოცემული ცხრილი გვიჩვენებს უცხოურ ვალუტაში არსებული ფინანსური აქტივებისა და ვალდებულებების საბალანსო ღირებულებას 2022 წლის და 2021 წლის 30 ივნისის მდგომარეობით:

ათას ლარში	30.06.2022		30.06.2021	
	აშშ დოლარი	ევრო	აშშ დოლარი	ევრო
წმინდა სავაჭრო მოთხოვნები	-	-	-	-
ფული და ფულის ეკვივალენტები	11	-	8	2
სულ ფინანსური აქტივები	15	127	12	28
ფინანსური ვალდებულებები				
სავაჭრო და სხვა ვალდებულებები	42	25	41	30
საიჯარო ვალდებულებები	102 859	1 002	103 553	1 303
სესხები და ობლიგაციები	-	1 179	-	1 463
სულ ფინანსური ვალდებულებები	102 901	2 205	103 594	2 797
წმინდა სავალუტო პოზიცია	(102 890)	(2 205)	(103 586)	(2 795)

ქვემოთ მოცემული ცხრილი გვიჩვენებს უცხოური ვალუტის მიმართ მგრძობიანობას.

	აშშ დოლარი/ ლარი + 20%	აშშ დოლარი/ ლარი - 20%	ევრო/ლარი + 20%	ევრო/ლარი + 20%
მოგება/(ზარალი) 2022	(20 578)	20 578	(441)	441
მოგება/(ზარალი) 2021	(20 717)	20 717	(559)	559

საპროცენტო განაკვეთის რისკი

საპროცენტო განაკვეთის რისკი წარმოიშობა საბაზრო საპროცენტო განაკვეთების პოტენციური ცვლილების გამო, რომელმაც შესაძლოა უარყოფითი გავლენა იქონიოს ჯგუფის ფინანსური აქტივებისა და ვალდებულებების რეალურ ღირებულებებზე ან მომავალ ფულად ნაკადებზე. ჯგუფი დგას საპროცენტო რისკის წინაშე, რადგანაც ჯგუფს გააჩნია ცვლადი საპროცენტო განაკვეთის მქონე მიღებული სესხები და ობლიგაციები.

ქვემოთ წარმოდგენილი მგრძობელობის ანალიზი ჩატარდა საანგარიშგებო პერიოდის ბოლოსთვის არაწარმოებული ინსტრუმენტების საპროცენტო განაკვეთების მიმართ არსებული რისკის საფუძველზე. ცვალებადი განაკვეთის ვალდებულებების შემთხვევაში, ანალიზი მომზადდა იმის დაშვებით, რომ საანგარიშგებო პერიოდის ბოლოსთვის დაუფარავი ვალდებულების თანხა მთელი წლის განმავლობაში დაუფარავი იყო. 100 საბაზისო ერთეულის გაზრდა (100 საბაზისო ერთეული შეესაბამება 1 პროცენტთან ცვლილებას) ან შემცირება ხდება საპროცენტო განაკვეთის რისკის შიდა ანგარიშგებისას უმაღლესი რგოლის ხელმძღვანელობისთვის და წარმოადგენს ხელმძღვანელობის მიერ საპროცენტო განაკვეთების შესაძლო ცვლილების შეფასებას, გონივრულობის ფარგლებში. ქვემოთ მოცემული ცხრილი გვიჩვენებს საპროცენტო განაკვეთის მგრძობელობას 2022 და 2021 წლის 30 ივნისის მდგომარეობით:

	ივნისი 2022		ივნისი 2021	
	ზრდა 100 საბაზისო პუნქტით	შემცირება 100 საბაზისო პუნქტით	ზრდა 100 საბაზისო პუნქტით	შემცირება 100 საბაზისო პუნქტით
მოგება/(ზარალი)	(498)	498	(434)	434

მგრძობელობის ანალიზის შეზღუდვა. ზემოთ მოცემული ცხრილი ასახავს 1 ცვლადის ცვლილებას იმ დაშვებით, რომ სხვა ცვლადები დარჩება უცვლელი. რეალურად, ცვლადები ერთმანეთთან კორელაციურ კავშირშია და ერთი ცვლადის ცვლილება გავლენას ახდენს სხვა დანარჩენზე. ცვლადებს შორის ურთიერთობა არ არის წრფივი და მცირე ან დიდი ცვლილება შეიძლება არ იყოს გამოსადეგი შედეგების ექსტრაპოლაციისთვის. მოცემული მგრძობელობის ანალიზი დამატებით შეზღუდულია იმით, რომ დაშვება არის ჰიპოტეტური პოტენციური რისკის დემონსტრაციისთვის და წარმოადგენს ჯგუფის მოსაზრებას ბაზრის შესაძლო ცვლილებაზე. რეალურად ბაზრის სამომავლო ცვლილება შეუძლებელია წინასწარ განისაზღვროს.

მგრძობელობის ანალიზი არ ითვალისწინებს იმ ფაქტს რომ ჯგუფის აქტივები და ვალდებულებები იმართება აქტიურად. შესაბამისად, ჯგუფის ფინანსური მდგომარეობა შეიძლება იყოს განსხვავებული საბაზრო ფაქტორების ცვლილებების დროს. ჯგუფის ფინანსური რისკის მართვის პოლიტიკის მიზანია გაუმკლავდეს ბაზარზე არასასურველი ცვლილების ეფექტს.

საკრედიტო რისკი

საკრედიტო რისკი არის ფულადი ზარალის მიღების რისკი დებიტორის ან სხვა კონტრაგენტის მიერ კრედიტორული დავალიანების არდაფარვის შემთხვევაში. ჯგუფის საფრთხეს საკრედიტო რისკთან დაკავშირებით განპირობებს თითოეული მომხმარებლის ინდივიდუალური მახასიათებლები. ჯგუფის საკრედიტო რისკი, ძირითადად განპირობებულია სავაჭრო და სხვა მოთხოვნებიდან და ფული და ფულის ეკვივალენტებიდან (გარდა ნაღდი ფულისა).

ჯგუფი საკრედიტო რისკს მართავს გარკვეული პრინციპების საფუძველზე, რომლებიც ითვალისწინებს ცალკეული კონტრაგენტის კრედიტუნარიანობის საფუძველიან ანალიზს, კონტრაგენტის დიდძალი დავალიანების თავიდან აცილებას, ყველა დაუფარავი საკრედიტო თანხის დაფარვის მკაცრ კონტროლს და პრობლემური ფინანსური აქტივების ინტენსიურ მართვას.

საკრედიტო რისკის მონიტორინგის მიზნით, ჯგუფი მომხმარებლებს აერთიანებს მათი ვადაგადაცილების სტატუსის მიხედვით. საკრედიტო რისკის სამართავად ჯგუფი განიხილავს შემდეგ ფაქტორებს: მომხმარებელი იურიდიული პირია თუ ფიზიკური, ბითუმად მოვაჭრეა თუ საცალოდ, მომხმარებლების გეოგრაფიულ განაწილებას და წარსულში ფინანსური სიმძნელების არსებობას. მაღალ რისკიანი მომხმარებლები გაერთიანებულია შეზღუდულ მომხმარებელთა ჯგუფში და მათზე რეალიზაცია ხორციელდება წინასწარი ანაზღაურების საფუძველზე.

ფინანსური აქტივების საბალანსო ღირებულება წარმოადგენს მაქსიმალურ საკრედიტო რისკს. ქვემოთ მოცემული ცხრილი გვიჩვენებს საკრედიტო რისკის მაქსიმალური ოდენობას 2022 და 2021 წლის 30 ივნისის მდგომარეობით:

	30.06.2022	30.06.2021
სავაჭრო და სხვა მოთხოვნები	2 268	1 970
ფული და ფულის ეკვივალენტები გარდა ნაღდი ფულისა	34 566	8 990
სულ	40 693	10 960

ლიკვიდურობის რისკი

ლიკვიდურობის რისკში იგულისხმება საკმარისი ფინანსური რესურსის არსებობა, რათა მოხდეს სესხების გასტუმრება და სხვა ფინანსური ვალდებულებების დაფარვა შესაბამის ვადაში. ლიკვიდურობის რისკის მართვისთვის ხელმძღვანელობა ახორციელებს სისტემატურ ზედამხედველობას მოსალოდნელ მომავალ ფულად ნაკადებზე, რომელიც წარმოადგენს აქტივებისა და ვალდებულებების მართვის პროცესის ნაწილს.

ქვემოთ ცხრილში მოცემულია ფინანსური ვალდებულებების კატეგორიების ლიკვიდურობის ანალიზი იმისდა მიხედვით, თუ როდის არის მოსალოდნელი მათი დაფარვა. ამ ცხრილებში წარმოდგენილი თანხები შესაძლოა არ შეესაბამებოდეს ფინანსური მდგომარეობის კონსოლიდირებულ ანგარიშგებაში აღრიცხულ თანხებს, რადგან ქვემოთ წარმოდგენილი ინფორმაცია მოიცავს ფინანსური ვალდებულებების ვადიანობის ანალიზს, რაც უთითებს ხელშეკრულების მიხედვით დარჩენილ მთლიან დაუდისკონტირებელ გადახდებს საპროცენტო დავალიანების ჩათვლით. იმის გათვალისწინებით, რომ ჯგუფს აქვს ცვლადი საპროცენტო განაკვეთის მატარებელი სესხები და ობლიგაციები, მომავალში გადასახდელი ფულადი ნაკადები გაანგარიშებულია საანგარიშგებო წლის ბოლოს დაფიქსირებული საპროცენტო განაკვეთის გამოყენებით.

ქვემოთ მოცემულ ცხრილში გვიჩვენებს ლიკვიდურობის ანალიზი 2022 და 2021 წლის 30 ივნისის მდგომარეობით:

	6 თვეზე ნაკლები	6 თვიდან 1 წლამდე	1 - 5 წლამდე	5 წელზე მეტი	სულ
სავაჭრო და სხვა ვალდებულებები	123 231	-	-	-	123 231
საიჯარო ვალდებულებები	17 287	16 629	106 840	14 208	154 963
სესხები და ობლიგაციები	6 533	5 792	46 315	-	58 641
სულ 30.06.2022	146 168	21 538	155 663	14 208	337 576
სავაჭრო და სხვა ვალდებულებები	91 015	-	-	-	91 015
საიჯარო ვალდებულებები	17 591	17 887	137 865	27 238	200 581
სესხები და ობლიგაციები	29 594	3 749	10 790	-	44 133
სულ 30.06.2021	138 200	21 636	148 655	27 238	335 729

1.5 „კომპანიის“ ბიზნესთან დაკავშირებული რისკები

„კომპანია“ მგრძობიარეა როგორც საერთო მაკროეკონომიკური ცვლილებების, ასევე სამომხმარებლო მოთხოვნის მიმართ, რომელთა ცვლილებამ შეიძლება უარყოფითი გავლენა იქონიოს „კომპანიის“ ფინანსურ შედეგებზე.

მშპ-ის რეალური ზრდის მაჩვენებელმა 2018 წელს 4.8% შეადგინა, 2019 წელს - 5.0%-ს, 2020 წელს პანდემიის ფონზე ეკონომიკა 6.8%-ით შემცირდა. 2021 წლის საქსტატის წინასწარი მონაცემებით მშპ ზრდა 10.4%-ს შეადგენდა ხოლო 2022 წლის პირველ ნახევარში წინასწარი მონაცემებით საქართველოს ეკონომიკა 10.5%-ით გაიზარდა. ბიზნესის მომგებიანობაზე შესაძლოა უარყოფითი გავლენა მოახდინოს ზოგადი ეკონომიკური პირობების გაუარესებამ. „კომპანიას“ არ აქვს კონტროლი ეკონომიკურ ფაქტორებზე, რომელიც გავლენას ახდენს მის საქმიანობაზე, როგორცაა სავალუტო კურსი, ფულადი გზავნილების მოცულობა, ინფრასტრუქტურული დანახარჯების მოცულობა, სურსათის ფასები, ნავთობის ფასები და სამომხმარებლო ხარჯები. ეს ფაქტორები უფრო ართულებს „კომპანიისთვის“ წინასწარ განჭვრიტოს ცვლილებები მისი მომწოდებლის ხარჯებში, მომხმარებლების განწყობაში, და ფასების დონეში რამაც შესაძლოა არსებითი უარყოფითი გავლენა მოახდინოს „კომპანიის“ ეფექტურობაზე მისი საოპერაციო და ფინანსური შედეგების თვალსაზრისით.

სამომხმარებლო ფასის ინდექსით განსაზღვრული ინფლაციის მაჩვენებელი მნიშვნელოვანი ინდიკატორია, როგორც ქვეყნის ეკონომიკისთვის, ასევე „კომპანიის“ ბიზნესისთვის. სამომხმარებლო კალათის მნიშვნელოვანი ნაწილი შედგება ისეთი სწრაფად ბრუნვადი პროდუქტებისგან, რომელთაგანაც „კომპანიის“ ძირითადი საქმიანობაა დაკავშირებული. ქვეყანაში ფასების ზრდის სამიზნეზე მაღალ მაჩვენებელზე ხანგრძლივად შენარჩუნებამ და/ან მისმა არასტაბილურმა დინამიკამ შესაძლოა გაზრდილი ხარჯებისა და მომხმარებელთა გადახდისუნარიანობის შემცირების გამო გაზარდოს წნეხი მარჟაზე, რამაც, თავისმხრივ, შესაძლოა არსებითად უარყოფითი გავლენა იქონიოს „კომპანიის“ ბიზნესსა და ფინანსურ მაჩვენებლებზე.

რყევები საქართველოს საცალო ყოველდღიური მოხმარების საქონლის ბაზარზე ისტორიულად დაკავშირებულია ცვლილებებთან საერთო ეკონომიკურ პირობებში, მოხმარებასთან, რომელიც ზოგადად იზრდება ეკონომიკური ექსპანსიის დროს და მცირდება რეცესიის დროს. საქართველოში ეკონომიკური ვარდნა გავლენას ახდენს როგორც საერთო მაკროეკონომიკურ პირობებზე, ასევე პირადი მოხმარების დონეზე. სამომხმარებლო მოთხოვნის შემცირებამ საქართველოში ასევე შესაძლოა გამოიწვიოს კონკრეტულ მომწოდებლებთან მოქმედი მიწოდების ხელშეკრულებებით გათვალისწინებული ფასდაკლების პირობის შეუსრულებლობა, რომელიც საზიანო გავლენას იქონიებს კომპანიის საოპერაციო შედეგებზე. მაკროეკონომიკური რისკების დეტალებისთვის იხილეთ „ეკონომიკურმა არასტაბილურობამ საქართველოში შესაძლებელია არსებითად უარყოფითი გავლენა იქონიოს „კომპანიის“ ბიზნესზე“.

„კომპანია“ შესაძლებელია ვერ შეინარჩუნოს საკუთარი ზრდის მაჩვენებელი და/ან ამჟამინდელი პოზიცია ბაზარზე.

ბაზარი, რომელზეც „კომპანია“ ოპერირებს, არის ძალიან ცვალებადი და ხასიათდება ახალი მოთამაშეების გამოჩენით და არსებული მოთამაშეების გასვლით. ახალ მოთამაშეებს აქვთ სხვადასხვა დონის ფინანსური შესაძლებლობები და ბაზარზე მუშაობის გამოცდილება. მიუხედავად იმისა, რომ „კომპანია“ ბაზარზე ბოლო 13 წლის მანძილზე წარმატებულად ფუნქციონირებს, ხასიათდება მზარდი ტენდენციით და ფართოვდება, ახლადგამოჩენილი კონკურენტების გამოცდილების მაღალი დონის ან „კომპანიის“ მიერ თავისი განვითარების მიზნების (რომლებიც ძირითადად მოიცავს ბაზრის წილის ზრდას და პლატფორმის გაფართოებას ქვეყნის რეგიონებში) მიუღწევლობის შედეგად, „კომპანია“ შესაძლებელია ვერ შეინარჩუნოს საკუთარი ზრდის მაჩვენებელი და/ან ამჟამინდელი პოზიცია ბაზარზე.

ქვეყანაში ტურისტების რაოდენობას გარკვეული გავლენა აქვს საცალო გაყიდვების მოცულობაზე, რადგან ზოგიერთი ტურისტი საქართველოში ყოფნის დროს ადგილობრივ მაღაზიებში ყიდულობს პროდუქციას. 2019 წელს რუსეთის ფედერაციის მიერ საქართველოსთან ავიამიმოსვლის შეზღუდვამ და შემდგომში 2020 წლის მარტიდან კოვიდ პანდემამ მნიშვნელოვნად უარყოფითი გავლენა იქონია საქართველოში ტურიზმის მოცულობაზე და შესაბამისად „კომპანიის“ გაყიდვებზე. ტურიზმის სექტორის აღდგენის გაჭიანურებამ შესაძლოა არსებითად უარყოფითი გავლენა იქონიოს „კომპანიის“ ბიზნესზე“.

კომპანიას აქვს რისკები ახალი ან არსებული საცალო მაღაზიების გაფართოებასთან და განვითარებასთან დაკავშირებით

კომპანია სწრაფად გაიზარდა მას შემდეგ რაც საქმიანობა დაიწყო. მაღაზიათა ქსელი, რომელიც მოიცავდა 52 მაღაზიას 2010 წელს, 2022 წლის ივნისის მდგომარეობით მოიცავდა 413 მაღაზიას.

ზრდის ამგვარი ტემპის გამო შესაძლოა შემცირდეს კომპანიის ეფექტურობა, წარმოიქმნას სირთულეები ოპერაციების დონეზე, გამოიწვიოს წყვეტა საწარმოო ციკლში (შესყიდვა, მომარაგება). უნდა აღინიშნოს, რომ ამ რისკების მართვაში კომპანიას დიდი გამოცდილება აქვს. 2015 წელს მოხდა ნუგეშის ქსელის შესყიდვა, ასევე აქტიურად მიმდინარეობდა ახალი მაღაზიების გახსნა. ყოველივე ამის შედეგად 2015 წელს სავაჭრო ობიექტების რაოდენობა 93-ით გაიზარდა, რაც 85%-იან ზრდას ნიშნავს. ახლადშემენილი აქტივების ინტეგრაცია 2016 წელს წარმატებით დასრულდა.

კომპანიის სწრაფმა ზრდამ შესაძლოა მნიშვნელოვანი წნეხი შეუქმნას ხელმძღვანელობას და მათი ყურადღება შეასუსტოს ყოველდღიურ საოპერაციო საკითხებთან დაკავშირებით.

კომპანიას შესაძლოა საფრთხე შეუქმნას რომელიმე მომწოდებელზე დამოკიდებულების მაღალმა ხარისხმა

აღნიშნულმა შესაძლოა კომპანიას სირთულები შეუქმნას რამდენიმე მიმართულებით. მაგ.: წყვეტა პროდუქციის მოწოდებაში, რომელიმე მომწოდებლის ბაზრიდან გასვლა. კომპანია აღნიშნულ რისკებს მართავს მომწოდებლების მაქსიმალური დივერსიფიკაციის გზით. უმსხვილესი მომწოდებლის წილი („ნიკორა ჯგუფში“ შემავალი კომპანიების გარდა) ნაკლებია 5%-ზე. გარდა ამისა პროდუქტების თითოეულ კატეგორიაში რამდენიმე მომწოდებელია, რომლებიც ერთმანეთის კონკურენტები არიან, შესაბამისად, რომელიმე მათგანის გასვლა ქსელიდან არ იწვევს მნიშვნელოვან ცვლილებას კომპანიის საქმიანობაში, რადგან ასეთ მომწოდებელს მარტივად ანაცვლებს მისი კონკურენტი. ასევე შესაძლებელია საჭიროების შემთხვევაში მნიშვნელოვანი პროდუქტების საკუთარი ძალებით იმპორტი.

კომპანია შესაძლოა აღმოჩნდეს მარაგების გაუვარების რისკის წინაშე პროდუქციის ვადის გასვლის გამო

ამჟამად, მარაგების ბალანსის მონიტორინგი ხორციელდება გაყიდვების განყოფილების მიერ, პროდუქტის ვიზუალური მდგომარეობის, ვადის გასვლის, თაროების მოწესრიგების და სხვა პირობების რეგულარული შემოწმების გზით. ასევე მაღაზიებში პროდუქციის განლაგების და რეალიზაციისას „FIFO“ მეთოდის დაცვით, რაც გულისხმობს რიგითობის დაცვას და პირველ რიგში უფრო ადრე შექმნილი პროდუქტის განლაგებას და გაყიდვას. დაზიანებული და/ან ვადაგასული პროდუქტები უბრუნდება მომწოდებელს ან იგზავნება საწყობში გასანადგურებლად.

კომპანიას არ აქვს დაზღვევადა შესაბამისად, რამდენიმე სადაზღვევო შემთხვევის ერთდროულად დადგომამ შესაძლოა არსებითად უარყოფითი გავლენა იქონიოს მის საქმიანობაზე

კომპანიის მაღაზიები ძირითადად განთავსებულია იჯარით აღებულ ფართებში. შესაბამისად, არც თვითონ უძრავი ქონება და არც მასში განთავსებული მარაგები თუ მანქანა-დანადგარები არ არის დაზღვეული. კომპანიას მიაჩნია, რომ აღნიშნული რისკი მეტწილად დივერსიფიცირებულია, ვინაიდან მაღაზიები საკმაოდ მცირე მოცულობისაა და ერთი კონკრეტული ლოკაციის დაზიანებამ (თუნდაც სრულმა) არ შეიძლება მოიტანოს იმხელა ზიანი, რაც ფინანსურად მომგებიანს გახდიდა შესაბამისი ობიექტების დაზღვევას. აღსანიშნავია, რომ კომპანიას არ აქვს დაზღვეული სასაწყობე ფართები და მასში არსებული პროდუქციაც.

შემთხვევაში, თუ ერთდროულად დადგება სადაზღვევო რისკი ობიექტების მნიშვნელოვან რაოდენობაში ამან შესაძლოა არსებითად უარყოფითი გავლენა იქონიოს კომპანიის საოპერაციო შედეგებსა და ზოგადად, მის საქმიანობაზე.

„კომპანიის“ გაყიდვები დამოკიდებულია დისტრიბუციის არხებზე, რომელთა შეფერხებამ შესაძლოა

უარყოფითი გავლენა იქონიოს „კომპანიის“ საქმიანობაზე

„კომპანიას“ აქვს ინტეგრირებული პროდუქციის მიწოდების არხები საკუთარ სტრუქტურაში, რაც მოიცავს ჯგუფში შემავალ სადისტრიბუციო განყოფილებას, რომელიც ამარაგებს „ემიტენტს“. დისტრიბუციის არხებში შეფერხებამ შესაძლოა გამოიწვიოს გაყიდვების შემცირება, მომხმარებლის დაკარგვა და სხვა უარყოფითი გავლენები „კომპანიის“ ფინანსურ შედეგებზე.

საცალო ვაჭრობის სექტორის კონსოლიდაციამ შესაძლოა უარყოფითი ზეგავლენა იქონიოს „კომპანიაზე“

ამჟამად საცალო ვაჭრობის სექტორი საქართველოში დაყოფილია ორგანიზებულ და არა-ორგანიზებულ სეგმენტებად. საჯაროდ ხელმისაწვდომი ფინანსური ანგარიშგებების მიხედვით ორგანიზებულ სეგმენტში ერთ-ერთი ყველაზე წამყვანი პოზიცია გაყიდვების მოცულობის მიხედვით „კომპანიას“ უჭირავს. არსებობს რისკი, რომ მოხდეს ორგანიზებული ბაზრის კონსოლიდაცია და ბაზარზე შედეგად გამოჩნდეს დამატებით ერთი ან რამდენიმე მსხვილი კონკურენტი მოთამაშე, რამაც შეიძლება გამოიწვიოს საფასო კონკურენციის გამძაფრება, მარჯების შემცირება და ბაზრის წილების ცვლილება. არაორგანიზებული სეგმენტი დანაწევრებულია ინდივიდუალურ მოთამაშეებად და მათ კონსოლიდაციის ალბათობა შედარებით დაბალია, თუმცა შესაძლებელია მოსალოდნელია მოხდეს არაორგანიზებული სეგმენტის ეტაპობრივი ჩანაცვლება ორგანიზებული მოთამაშეების მიერ გრძელვადიან პერსპექტივაში.

უკანასკნელ წლებში, განსაკუთრებით პანდემიის ფონზე მომხმარებლისთვის მნიშვნელოვანი გახდა პროდუქციის ონლაინ მიწოდების სერვისი. ნიკორას სუპერმარკეტები კონკურენტების მსგავსად თანამშრომლობს Glovo-ს მიტანის სერვისთან. არსებობს რისკი, რომ Glovo-ს მიტანის სერვისის მაღალი საფასურის შემთხვევაში მომხმარებელმა არჩიოს პროდუქციის გამოძახება ისეთი ქსელებიდან, რომლებიც თავად უზრუნველყოფენ პროდუქციის მიტანას და არ ითხოვენ დამატებით საფასურს აღნიშნულ მომსახურებაში.

ვალუტის კურსის ცვლილებებმა იქონია და შეიძლება მომავალშიც იქონიოს გავლენა „კომპანიაზე“.

„კომპანიის“ ხარჯების გარკვეული ნაწილი დენომინირებულია უცხოურ ვალუტაში, უმეტესად აშშ დოლარში, მაშინ როცა მისი შემოსავლის დიდი ნაწილი დენომინირებულია ქართულ ლარში. „კომპანია“ პროდუქციის უდიდეს ნაწილს ადგილობრივ ბაზარზე ყიდულობს ადგილობრივი მომწოდებლებისგან და პირდაპირ ყიდის მომხმარებელზე. ადგილობრივი იმპორტიორებისგან გაკეთებული შესყიდვები ლარში არის დენომინირებული და კურსის ცვლილება პირველ რიგში იმპორტიორებზე ახდენს გავლენას და მხოლოდ შემდეგ შეიძლება გადაეცეს „კომპანიას“. გასაყიდი საქონელი სწრაფად ბრუნვადია, რის გამოც „კომპანიას“ საკურსო ცვლილებების შედეგად შეცვლილი თვითღირებულების გასაყიდ ფასებში ასახვა მალევე შეუძლია. იმის ზუსტად დადგენა თუ თავად ადგილობრივმა მომწოდებლებმა პროდუქციის რა ნაწილი შემოიტანეს იმპორტის მეშვეობით და რა გავლენა

შეიძლება ჰქონდეს ადგილობრივი მომწოდებლების ფასებზე გაცვლით კურსების ცვლილებას მენეჯმენტის შეფასებით შეუძლებელია.

„კომპანიის“ საიჯარო კონტრაქტების 70%-მდე აშშ დოლარშია დენომინირებული. უცხოური ვალუტის იჯარები ფიქსირებული განაკვეთისაა, ხოლო ლარის იჯარები უმეტესად კონკრეტული მაღაზიის ბრუნვაზე დაკავშირებული. იჯარების უმეტესობის საშუალო ხანგრძლივობა 1-5 წელს შეადგენს. მათთან მიმართებით „კომპანიას“ ყოველთვის არ აქვს შესაძლებლობა აწარმოოს მოლაპარაკებები სახელშეკრულებო პირობებთან დაკავშირებით, რათა შეამციროს საკუთარი სავალუტო რისკები, და, ამასთან, ფასების ზრდა ქართულ ლარში შეიძლება იყოს კონტრპროდუქტიული (გამოიწვიოს მომხმარებელთა რაოდენობის შემცირება). შედეგად, ვალდებულებების ვალუტის კურსის მიმართ ლარის კურსის ნებისმიერმა გაუფასურებამ შესაძლებელია გამოიწვიოს წმინდა მოგების შემცირება, რამაც, თავის მხრივ, შეიძლება განაპირობოს ბიზნესის ზრდისკენ მიმართული ინვესტიციების შეწყვეტა და მენეჯმენტის მობილიზება არსებული საბაზრო პოზიციის შენარჩუნებისკენ და აღნიშნულმა შესაძლებელია არსებითად უარყოფითი გავლენა იქონიოს „კომპანიაზე“.

მიუხედავად იმისა, რომ „კომპანიას“ სურს შეამციროს უცხოურ ვალუტაში დენომინირებული ვალდებულებების რაოდენობა, მსგავსი ზომები არ იძლევა უცხოური ვალუტის კურსის ცვლილებასთან დაკავშირებული რისკებისგან დაცვის გარანტიას. თუ ლარის გაცვლითი კურსი აშშ დოლართან მიმართებაში შეიცვლება, ამან შესაძლებელია „კომპანიას“ მიაყენოს ზიანი, რამაც, თავის მხრივ, შეიძლება არსებითად უარყოფითი გავლენა იქონიოს „კომპანიაზე“.

„კომპანიას“ აქვს არასაკმარისი ლიკვიდურობა, რამაც შესაძლოა უარყოფითი გავლენა იქონიოს „კომპანიის“ გადახდისუნარიანობაზე

სარეიტინგო სააგენტოს შეფასების თანახმად კომპანიის ლიკვიდურობა არასაკმარისია. სარეიტინგო სააგენტოს პროგნოზითვე კომპანიის თავისუფალი ფულადი ნაკადები საოპერაციო საქმიანობიდან უარყოფითი იქნება მოკლევადიან და საშუალოვადიან პერსპექტივაში.

აღნიშნული რისკი ძირითადად განპირობებულია ჯგუფის მნიშვნელოვანი დამოკიდებულებით მოკლევადიან ვალებზე. თუმცა, უნდა აღინიშნოს, რომ მოკლევადიანი სესხები ყოველწლიურად ახლდება და გრძელდება შემდგომ პერიოდზე. მიუხედავად ამისა, რომ კომპანიას აქვს საკრედიტო ხაზები, რომლებიც ლიკვიდობის ბუფერს ქმნიან. ხაზები ერთწლიანია და ყოველ პერიოდში ხანგრძლივდება.

მითითებულმა ლიკვიდურობის რისკმა, შეიძლება გამოიწვიოს „კომპანიის“ დაფინანსების მოთხოვნების ზრდა, რამაც, თავის მხრივ, შესაძლებელია გაზარდოს „კომპანიის“ სავალო ტვირთი. აღნიშნულმა შესაძლოა უარყოფითი გავლენა იქონიოს „კომპანიის“ განვითარების სტრატეგიასა და ასევე მის უნარზე დროულად შეასრულოს ფინანსური ვალდებულებები.

„კომპანიას“ შესაძლებელია წარმოეშვას მნიშვნელოვნად მეტი დავალიანება ან განახორციელოს სხვა ქმედებები, რამაც შეიძლება გაზარდოს ზედმეტი დავალიანების წარმოშობის რისკების ინტენსივობა.

ორგანული ზრდის ეფექტურად მართვის მიზნით, „კომპანია“ დროულად უნდა გააფართოვოს და განავითაროს თავის ოპერაციული სისტემები და პროცედურები. თუ „კომპანია“ ვერ შეძლებს ამას საჭირო სახსრების ან კვალიფიციური პერსონალის არარსებობის გამო, შესაძლებელია იგი ვეღარ მოემსახუროს მისი მომხმარებლების მოთხოვნებს, აიყვანოს და შეინარჩუნოს ახალი თანამშრომლები, დაიწყოს ახალი ბიზნესი, ეფექტურად მართოს ბიუჯეტის ხარჯები, ზუსტად განსაზღვროს ოპერაციული ხარჯები ან სხვაგვარად ეფექტურად წარმართოს საკუთარი ბიზნესი. იმ საქმიანობის სფეროების ბუნების გათვალისწინებით, რომლებშიც „კომპანიას“ ოპერირებს, შესაძლებელია მას დროდადრო მოუწიოს პოტენციურ დანახარჯებთან დაკავშირებით მენეჯმენტის გათვლების შეცვლა და, შედეგად, უფრო ხანგრძლივი პერიოდის განმავლობაში, შეიძლება ასევე შეიცვალოს მისი დაფინანსების მოთხოვნები. აღნიშნულმა შესაძლოა გამოიწვიოს პროექტის დანახარჯების რესტრუქტურისა და გაზარდოს ან შეამციროს „კომპანიის“ მოსალოდნელი ფულადი სახსრების მიმოქცევა.

მითითებულმა რისკმა, ასევე ზემოთ აღწერილმა ნებისმიერმა სხვა ფაქტორმა, შეიძლება გამოიწვიოს „კომპანიის“ დაფინანსების მოთხოვნების ზრდა, რამაც, თავის მხრივ, შესაძლებელია გაზარდოს „კომპანიის“ სავალო ტვირთი. აღნიშნულმა შესაძლოა უარყოფითი გავლენა იქონიოს „კომპანიის“ განვითარების სტრატეგიასა და ასევე მის უნარზე დროულად შეასრულოს ფინანსური ვალდებულებები.

შრომითმა დავებმა და გაფიცებმა შესაძლოა უარყოფითი გავლენა იქონიოს „კომპანიის“ წარმოების დონესა და მომგებიანობაზე.

„კომპანიის“ საქმიანობა დამოკიდებულია სამუშაო ძალასთან დადებითი ურთიერთობების შენარჩუნებაზე. „კომპანიის“ წარმოების დონეზე ზეგავლენა შეიძლება იქონიოს შრომითმა დავებმა პროფკავშირებთან რამაც შეიძლება გამოიწვიოს საქმიანობის შენელება, შეფერხება ან შეჩერება გაფიცვის შემთხვევაში. შრომითი პროცესის შეჩერებამ შეიძლება გამოიწვიოს პროდუქციის მომხმარებელზე მიწოდების შეფერხება ან დროებითი შეჩერება რამაც შესაძლოა გრძელვადიანი უარყოფითი გავლენა იქონიოს მომხმარებლებთან ურთიერთობასა და საბაზრო პოზიციებზე. „კომპანიის“ საქმიანობაზე ასევე შეიძლება გავლენა იქონიონ მისი მომწოდებლების შრომითმა დავებმა თავიანთ თანამშრომლებთან და პროფკავშირებთან.

„კომპანიის“, მისი მომწოდებლების თანამშრომლების გაფიცებმა, სამუშაოს შეჩერებამ ან შენელებამ მატერიალური უარყოფითი ზეგავლენა შეიძლება იქონიოს „კომპანიის“ მომგებიანობაზე, ფინანსურ მდგომარეობასა და საქმიანობის წარმოების უნარზე.

ძირითადი ხელმძღვანელობის დაკარგვამ და ხელმძღვანელების მოზიდვის და შენარჩუნების შეუძლებლობამ უარყოფითი ზეგავლენა შეიძლება იქონიოს „კომპანიის“ საოპერაციო და ფინანსურ შედეგებზე.

„კომპანია“ დამოკიდებულია ტოპ-მენეჯმენტზე საქმიანობის ყველა ძირითადი მიმართულებით, როგორცაა ხარისხის კონტროლი, გაყიდვები და მარკეტინგი, ლოგისტიკა, ფინანსური მართვა და სხვა. „კომპანიის“ ტოპ-მენეჯმენტის ბევრი წევრი წლის განმავლობაში მუშაობს საცალო ვაჭრობის და საკვების წარმოების სფეროებში და „კომპანიის“ წარმატება დამოკიდებულია შესაფერისი, კვალიფიცირებული და გამოცდილი ხელმძღვანელი პირების იდენტიფიცირებაზე, აყვანაზე, განვითარებასა და შენარჩუნებაზე.

თუკი „კომპანიის“ ტოპ-მენეჯმენტის წევრები დატოვებენ მას და „კომპანია“ ვერ შეძლებს მათი შესაფერისი შემცვლელების დროულ მოძებნას და აყვანას, ამან შესაძლოა არსებითად უარყოფითი ზეგავლენა იქონიოს „კომპანიის“ მომგებიანობაზე, ფინანსურ მდგომარეობასა და საქმიანობის წარმოების უნარზე.

საქართველოში კორპორაციული მართვის სტანდარტები მუდმივად ვითარდება. ეს განსაკუთრებით რელევანტურია ანგარიშვალდებული საწარმოების შემთხვევაში. როგორც კომპანიისთვის ცნობილია, საქართველოს ეროვნული ბანკი მუშაობს კორპორაციული მართვის კოდექსზე, რის შედეგადაც კიდევ უფრო დაიხვეწება და მეტი მოთხოვნა დაწესდება შიდა კორპორაციული მოწყობის ნაწილში. აღნიშნულმა რეგულაციებმა შესაძლოა, გაზარდოს კომპანიის სახელფასო და/ან ადმინისტრირებისათვის საჭირო რესურსი. ამან კი შესაძლოა უარყოფითად იმოქმედოს კომპანიის საოპერაციო შედეგებზე.

2014-2021 წლების აუდიტის დასკვნა მოდიფიცირებულია, რის გამოც ფინანსურ ანგარიშგებაში მოყვანილი მონაცემები, რომელზეც აუდიტორმა პირობითი მოსაზრება გამოხატა, შესაძლოა ზუსტად არ ასახავდნენ ეკონომიკურ რეალობას. ასევე, ახალი ან არსებული ანგარიშგების სტანდარტების არასწორმა ინტერპრეტაციამ შესაძლოა არასწორად ასახოს „კომპანიის“ არააუდიტირებულ ფინანსურ ანგარიშგებაში მოყვანილი შედეგები და „კომპანიის“ ფინანსების ეკონომიკური რეალობა.

აუდიტის პირობითი მოსაზრების საფუძველი გახდა გუდვილის შეფასების მეთოდი. „კომპანიის“ და მისი შვილობილების კონსოლიდირებულ ფინანსური მდგომარეობის ანგარიშგებაში 2021 წლის 31 დეკემბრის მდგომარეობით ჩართული იყო 2015 წელს შპს „ნუგემის“ 100%-ის შემენისას წარმოქმნილი გუდვილის ღირებულება. შპს „ნუგემის“ შემენისას გუდვილის ღირებულება დათვლილი იყო როგორც სხვაობა შემენისას გადახდილ ანაზღაურებასა და შემენის მომენტში შემენილი კომპანიის იდენტიფიცირებადი წმინდა აქტივების სააღრიცხვო ღირებულებას შორის. გუდვილის ღირებულების განსაზღვრის ასეთი მეთოდი არ შეესაბამება ფინანსური ანგარიშგების საერთაშორისო სტანდარტებს.

აუდიტორის მოდიფიცირებული დასკვნის შინაარსიდან გამომდინარე არსებობს რისკი, რომ „კომპანიის“ ფინანსური ანგარიშგება ზუსტად არ ასახავდეს მის ეკონომიკურ რეალობას და რომ ანგარიშგებაში ნაჩვენები

რიცხვები რომლებზეც აუდიტორმა მოდიფიცირებული დასკვნა გამოხატა მატერიალურად განსხვავდებოდნენ რეალური მონაცემებისგან.

„კომპანიის“ მენეჯმენტი ვარაუდობს, რომ დროულად მოახდენს ჯგუფის საანგარიშგებო პოლიტიკაში შესაბამისი ახალი თუ უკვე არსებული სტანდარტების, ცვლილებებისა და ინტერპრეტაციების ასახვას.

კომპანია დამოკიდებულია ბრენდსა და მის რეპუტაციაზე, რეპუტაციულმა ზიანმა შესაძლოა მნიშვნელოვანი უარყოფითი გავლენა მოახდინოს კომპანიის შემოსავლებზე

ადგილობრივ, ბაზარზე კომპანია სარგებლობს კარგი რეპუტაციითა და მომხმარებლების მაღალი ნდობით, შესაბამისად, კომპანიას დაწერგილი აქვს მთელი რიგი ოპერაციებისა, რომ უზრუნველყოს პროდუქციის ხარისხის სტანდარტებთან შესაბამისობა და ჯანმრთელობისთვის უვნებლობა, მათი პერიოდული შემოწმებით და ტექნოლოგიების მუდმივი მონიტორინგითა და გაუმჯობესებით.

კომპანიას დაწერგილი აქვს სურსათის უვნებლობის, ხარისხის და გარემოდსაცვითი მენეჯმენტის სისტემები და მიღებული აქვს შესაბამისი ISO სერთიფიკატი: 22000:2018, ვადიანობით 2024 წლის 18 დეკემბრამდე, ISO 9001:2015, ვადიანობით 2024 წლის 18 დეკემბრამდე; ISO 14001:2015 ვადიანობით 2024 წლის 14 ნოემბრამდე.

არსებობს რისკი იმისა, რომ გაუთვალისწინებელი შემთხვევების დადგომის შედეგად კომპანიამ ვერ შეძლოს ხარისხის დაცვა და ჯგუფს შეეღახოს რეპუტაცია, რაც მნიშვნელოვნად აისახება მის საოპერაციო და ფინანსურ შედეგებზე.

მოკლე ინფორმაცია იმ მატერიალური რისკების შესახებ, რომლებიც სპეციფიკურია ეკონომიკისთვის:

„კომპანიის“ ოპერაციები ძირითადად ხორციელდება საქართველოში და მისი შემოსავლის დიდი ნაწილი მიღებულია საქართველოში არსებული წყაროებიდან. შესაბამისად, „კომპანიის“ საერთო ფინანსური მდგომარეობა და მისი ოპერაციების შედეგები მნიშვნელოვნად დამოკიდებულია საქართველოში არსებულ ეკონომიკურ, სამართლებრივ და პოლიტიკურ პირობებზე. ისეთ ფაქტორებს, როგორცაა მთლიანი შიდა პროდუქტი („მშპ“), ინფლაცია, საპროცენტო განაკვეთები და ვალუტის გაცვლითი კურსები, ასევე უმუშევრობა, პირადი შემოსავალი და კომპანიების ფინანსური მდგომარეობა, არსებითი გავლენა აქვს მომხმარებლების მოთხოვნაზე „კომპანიის“ მომსახურების მიმართ.

ინვესტიციის განხორციელება ისეთ განვითარებად ბაზრებში, როგორც საქართველოა, შეიცავს უფრო მაღალ რისკს, ვიდრე ინვესტიციის განხორციელება შედარებით განვითარებულ ბაზრებში.

ინვესტორებმა, რომლებიც ინვესტიციას ახორციელებენ ისეთ განვითარებად ბაზრებში, როგორც საქართველოა, უნდა გაითვალისწინონ, რომ ამგვარ ბაზრებზე არსებობს უფრო მაღალი რისკები განვითარებულ ბაზრებთან

შედარებით, მათ შორის, მნიშვნელოვანი სამართლებრივი, ეკონომიკური და პოლიტიკური რისკები. აღნიშნული რისკები მოიცავს, მაგრამ არ შემოიფარგლება, ბაზარზე არსებული ეკონომიკური მდგომარეობის მაღალი ცვალებადობით, ამასთან, განვითარებადი ბაზრებისთვის დამახასიათებელია შეზღუდული ლიკვიდურობა, ვიწრო საექსპორტო ბაზა, მიმდინარე ოპერაციების ანგარიშის დეფიციტი და ხშირი ცვლილებები პოლიტიკურ, ეკონომიკურ, სოციალურ, სამართლებრივ და მარეგულირებელ სფეროში. ინვესტორებმა ასევე უნდა გაითვალისწინონ, რომ იმგვარი განვითარებადი ეკონომიკა, როგორც აქვს საქართველოს, ხშირად იცვლება და წინამდებარე „ემისიის პროსპექტში“ მოცემული ინფორმაცია შესაძლებელია შედარებით სწრაფად გახდეს მოძველებული. მიუხედავად იმისა, რომ საქართველოს მთავრობამ მნიშვნელოვნად შეამცირა კორუფცია, საქართველოს მსგავს განვითარებად ბაზრებში მაინც შეიძლება ადგილი ჰქონდეს მთავრობის წარმომადგენლების კორუფციას და სახელმწიფო სახსრების არამართლზომიერ გამოყენებას.

კომპანიებზე, რომლებიც საქმიანობენ ისეთ განვითარებად ბაზრებზე, როგორც საქართველოა, შესაძლებელია გავლენა იქონიოს კაპიტალის საერთაშორისო ბაზრების რღვევამ და დაფინანსების ხარჯების ზრდამ ან ხელმისაწვდომობის შემცირებამ, რამაც შედეგად შეიძლება გამოიწვიოს ფინანსური სირთულეები ამ კომპანიებისთვის. „კომპანია“ ვერ იწინასწარმეტყველებს იმ გავლენას, რაც გლობალური ბაზრების ცვალებადობის გაგრძელებამ ან განახლებამ შეიძლება მოახდინოს საქართველოს ეკონომიკაზე და, თავის მხრივ, „კომპანიის“ ბიზნესზე, ფინანსურ მდგომარეობაზე, ოპერაციების შედეგებსა და პერსპექტივებზე, და ასევე „ობლიგაციების“ სავაჭრო ფასზე.

გარდა ამისა, კომპანიებისთვის კრედიტის ხელმისაწვდომობა განვითარებად ბაზრებზე მნიშვნელოვნად დამოკიდებულია ინვესტორის ნდობის ხარისხზე მთლიანად განვითარებადი ბაზრების მიმართ. საერთაშორისო ინვესტორების რეაქციას იმ მოვლენებზე, რომლებიც ხდება ერთ განვითარებად ბაზარზე, აქვს ჯაჭვური ეფექტი და ამ შემთხვევაში მთლიანი რეგიონი ან ინვესტიციის კლასი კარგავს მიმზიდველობას ინვესტორებისთვის. ამგვარი მოვლენები მოიცავს საკრედიტო რეიტინგის შემცირებას ან სახელმწიფოს ან ცენტრალური ბანკის ჩარევას ერთ ან რამდენიმე ბაზარზე, მიუხედავად იმისა, ეს დაკავშირებულია თუ არა კონკრეტულ ქვეყანასთან ან რეგიონთან. თუ ადგილი ექნება ამგვარ „გადამდებ“ ეფექტს, შესაძლებელია საქართველოზე უარყოფითი გავლენა მოახდინოს ნეგატიურმა ეკონომიკურმა ან ფინანსურმა მოვლენებმა სხვა ქვეყნების განვითარებად ბაზრებზე. წარსულში „გადამდებმა“ ეფექტებმა უარყოფითი გავლენა იქონია საქართველოზე, მათ შორის, რუსეთის ფინანსურმა კრიზისმა 1998 წელს და 2007-2009 წლების გლობალურმა ფინანსურმა კრიზისმა, ასევე რეგიონში განგრძობადმა პოლიტიკურმა და ეკონომიკურმა არასტაბილურობამ და ბაზრის ცვალებადობამ. არ არსებობს იმის გარანტია, რომ მასზე მსგავსი მოვლენები მომავალშიც არ იქონიებს გავლენას.

ნებისმიერი კომპანიის საქმიანობაზე ზემოქმედებას ახდენს იმ ქვეყნის ეკონომიკური გარემო, რომელშიც ის ბიზნეს საქმიანობას ეწევა. შესაბამისად, კომპანიის შემდგომ განვითარებაზე უდიდესი გავლენა აქვს საქართველოს ეკონომიკური განვითარების ტემპსა და საბაზრო პირობებს. კომპანიის შემოსავლის უდიდესი წყარო ტრანსპორტისა და ტექნიკის რეალიზაციიდან მოდის, აქედან გამომდინარე კომპანიის შედეგები საკმაოდ სენსიტიურია ბაზარზე არსებულ მოთხოვნასთან მიმართებაში. ქვეყნის, რეგიონის ან საერთაშორისო მასშტაბით

ეკონომიკაში განვითარებულმა ნეგატიურმა მოვლენებმა შეიძლება არსებითად უარყოფითი გავლენა მოახდინონ კომპანიის შედეგებზე, მის უნარზე წარმატებით დანერგოს საკუთარი სტრატეგია და მის ფინანსურსა თუ საოპერაციო შედეგებზე.

კომპანიის საქმიანობაზე, მოქმედებს არამხოლოდ შინაგანი ფაქტორები, არამედ ისეთი მაკროეკონომიკური მაჩვენებლები, რომელთა მართვაც კომპანიას არ ექვემდებარება. მსგავსი მაჩვენებლები მოიცავს, მაგრამ არ შემოიფარგლება შემდეგით: ინფლაცია თუ დეფლაცია, სავალუტო კურსის რყევები, წვდომა დაფინანსებასა თუ საპროცენტო განაკვეთების დონეები. აქვე უნდა აღინიშნოს, რომ საქართველო განვითარებადი ქვეყანაა და მოულოდნელმა ან ხშირმა ცვლილებებმა სახელმწიფოს მაკროეკონომიკასა თუ პოლიტიკაში შესაძლოა არსებითად და უარყოფითად იმოქმედოს კომპანიის საქმიანობაზე, ფინანსურ მდგომარეობასა და საოპერაციო შედეგებზე. არ არსებობს გარანტია, რომ კომპანია მოახერხებს აღნიშნული რისკების რეალიზების შემთხვევაში მათ წარმატებით მიტიგაციას და შესაბამისად, არ არსებობს გარანტია, რომ ამ რისკების რეალიზება უარყოფით გავლენას არ იქონიებს კომპანიის საოპერაციო თუ ფინანსურ შედეგებზე და მის სამომავლო პერსპექტივაზე.

საქართველო გარდამავალი დონის, განვითარებადი ეკონომიკების კატეგორიას მიეკუთვნება და საერთაშორისო სტანდარტებით, მისი სუვერენული რეიტინგი არ არის საინვესტიციო კატეგორიის. პროსპექტის წარდგენის თარიღისთვის, საერთაშორისო სარეიტინგო სააგენტოების მიერ საქართველოსთვის მინიჭებულია შემდეგი რეიტინგი:

- Fitch Ratings – BB (Stable Outlook) - განახლების თარიღი: 2021 წლის 6 აგვისტო
- Moody's – Ba2 (Negative Outlook) - განახლების თარიღი: 2022 წლის 28 აპრილი
- S&P Global Ratings – BB (Stable Outlook) - განახლების თარიღი: 2022 წლის 25 თებერვალი

საქართველოს მეზობელ ქვეყნებში ეკონომიკურმა არასტაბილურობამ და რეგიონულმა პოლიტიკურმა დაძაბულობამ შესაძლოა არსებითად უარყოფითი გავლენა იქონიოს საქართველოს ეკონომიკასა და „კომპანიის“ ბიზნესზე.

საქართველო ესაზღვრება რუსეთს, აზერბაიჯანს, სომხეთსა და თურქეთს და შესაძლებელია მასზე უარყოფითი გავლენა იქონიოს პოლიტიკურმა არეულობამ მის საზღვრებს შიგნით და მეზობელ ქვეყნებში. კერძოდ, 1991 წელს დამოუკიდებლობის გამოცხადების შემდეგ, საქართველოს დამაბული ურთიერთობა აქვს აფხაზეთისა და ცხინვალის რეგიონთან (ყოფილი სამხრეთ ოსეთის ავტონომიური ოლქის ტერიტორიები) რეგიონებთან და ასევე რუსეთთან. აღნიშნული დამაბული ურთიერთობა დროთა განმავლობაში გამოიხატა სამშვიდობო შეთანხმებების პერიოდულ დარღვევებში და პერიოდულ დაძაბულობაში. 2008 წლის აგვისტოში მოხდა კონფლიქტის ესკალაცია სამხრეთ ოსეთის რეგიონში, სადაც ქართული სამხედრო ძალები დაუპირისპირდნენ ადგილობრივ სამართალდამცავ ორგანოებს და რუსეთის სამხედრო ძალებს, რომლებმაც გადმოკვეთეს საერთაშორისო საზღვარი. შედეგად, საქართველოში გამოცხადდა საბრძოლო მდგომარეობა. მიუხედავად იმისა, რომ საქართველომ და რუსეთმა ხელი მოაწერეს ცეცხლის შეწყვეტის შესახებ შეთანხმებას, რომლის საფუძველზეც რუსეთს საკუთარი

სამხედრო ძალები უნდა გაეყვანა საქართველოს ტერიტორიიდან იმავე თვის ბოლოს, რუსეთმა სცნო გამოყოფილი რეგიონების დამოუკიდებლობა და მას შემდეგ დაძაბულობა მუდმივად გრძელდება, რამდენადაც რუსეთის სამხედრო ძალები აგრძელებენ აფხაზეთისა და სამხრეთ ოსეთის რეგიონების ოკუპაციას. მაგალითად, 2013 წლის ზაფხულიდან დაწყებული, რუსეთის სასაზღვრო პოლიციამ რამდენჯერმე აღმართა მავთულხლართები საქართველოსა და სამხრეთ ოსეთს შორის არსებული დემარკაციული ხაზების გასწვრივ. მსგავსმა ქმედებებმა მომავალში შესაძლებელია კიდევ უფრო გაზარდოს დაძაბულობის დონე. რუსეთი ასევე წინააღმდეგია აღმოსავლეთ ევროპაში „NATO“-ს გაფართოებით, რამაც პოტენციურად შეიძლება მოიგვას ყოფილი საბჭოთა კავშირის ქვეყნები, მათ შორის, საქართველო. საქართველოს მთავრობამ მიიღო გარკვეული ზომები რუსეთთან ურთიერთობის გასაუმჯობესებლად, თუმცა აღნიშნულს შედეგი არ მოჰყოლია ორ ქვეყანას შორის ურთიერთობის ფორმალური თუ სამართლებრივი ცვლილების კუთხით. ურთიერთობები ასევე არის დაძაბული აზერბაიჯანსა და სომხეთს შორის და პერიოდულად ადგილი აქვს ძალადობის შემთხვევებს.

ასევე, საქართველოსა და რუსეთს შორის ურთიერთობის ნებისმიერმა შემდგომმა გაუარესებამ, შესაძლებელია უარყოფითი გავლენა იქონიოს პოლიტიკურ ან ეკონომიკურ სტაბილურობაზე საქართველოში. 2019 წლის 8 ივლისიდან რუსეთიდან საქართველოს მიმართულებით პირდაპირი საჰაერო ფრენები აიკრძალა, რამაც გავლენა იქონია ტურიზმის სექტორზე. ამავდროულად, პანდემიამდე კი რუსეთიდან ტურისტული ნაკადების შემცირებამ მნიშვნელოვანი გავლენა იქონია სავალუტო ბაზარზე. სებ-ის შეფასებით რუსეთიდან პირდაპირი საჰაერო ფრენების აკრძალვით ქვეყანამ შესაბამის პერიოდში ტურიზმიდან დაახლოებით 300 მლნ აშშ დოლარით ნაკლები შემოსავალი მიიღო მოსალოდნელთან შედარებით.

ბოლო პერიოდში რეგიონში განვითარებული მოვლენებიდან ცალკეულად აღსანიშნავია რუსეთისა და უკრაინის ომი. მიუხედავად იმისა, რომ შემოსავლები საქართველოს ეკონომიკაში საკმაოდ დივერსიფიცირებულია, ქვეყანა მაინც მოწყვლადია სამეზობლოში გეოპოლიტიკურ და ეკონომიკურ განვითარებებთან მიმართებაში. უფრო კონკრეტულად, რუსეთისა და უკრაინის ომი და დამატებით რუსეთისთვის მკაცრი სანქციების დაწესებას შესაძენი უარყოფითი ზეგავლენა აქვს საქართველოს ეკონომიკაზე.

2021 წლის მდგომარეობით, უკრაინისა და რუსეთის წილი საქართველოს ექსპორტში, ტურიზმში, ფულადი გზავნილების ნაკადსა და პირდაპირ უცხოურ ინვესტიციებში ჯამურად შეადგენს 21%-ს. უკრაინისა და რუსეთის წილი ექსპორტში შეადგენს 7%-სა და 14%-ს, ფულადი გზავნილების ნაკადის 4%-სა და 18%-ს, ტურიზმით მიღებულ შემოსავლის 15%-სა და 12%-ს შესაბამისად. უკრაინიდან და რუსეთიდან პირდაპირი უცხოური ინვესტიციები შეადგენს 1%-სა და 6%-ს შესაბამისად, რაც ძირითადად შედგება წინა პერიოდის ინვესტირების მოგების რეინვესტირებისგან. მნიშვნელოვანია, რომ უკრაინაში და რუსეთში საქართველოს ექსპორტის ნახევარზე მეტს რე-ექსპორტი შეადგენს, მაშინ როდესაც, ტურიზმისა და ფულადი გზავნილების ნაკადების 50% იმპორტულ საქონელზე იხარჯება. ეს ფაქტორები ამცირებენ შემაჯამებელ წმინდა ნეგატიურ ზეგავლენას დაკარგულ ფულად შემოსავლებზე. 2022 წლის 6 თვის მდგომარეობით ექსპორტში რუსეთის და უკრაინის წილი შეადგენს 10.02% და 3.4%-ს შესაბამისად, ფულადი გზავნილების წილი რუსეთიდან გაიზარდა 42%-ს შეადგენს ჯამური გზავნილების ხოლო უკრაინიდან გზავნილების წილი შემცირდა 0.6%-მდე. ტურიზმიდან შემოსავლებში 2022 წლის პირველი

ნახევარში რუსეთის წილი შეადგენდა 19.14% ხოლო უკრაინის წილი 9.46%.

ასევე, აღსანიშნავია სომხეთ-აზერბაიჯანის ომი 2020 წლის სექტემბერ-ოქტომბრის პერიოდში, რომელმაც უარყოფითად იმოქმედა რეგიონის ეკონომიკურ მდგომარეობაზე, და 2021 წლის რეგიონის ეკონომიკის აღდგენის მოლოდინებზე. 2020 წლის 10 ოქტომბერს მოხერხდა ცეცხლის შეწყვეტის შეთანხმების მიღწევა, რომელმაც ჩააცხრო რეგიონში პოლიტიკური დაძაბულობა და შესაბამისად მეტ-ნაკლებად გაანეიტრალა უარყოფითი მოლოდინები. თუმცა, 11 ოქტომბერს სომხეთი და აზერბაიჯანი ერთმანეთის მხრიდან ქალაქების დაბომბვას იუწყებოდნენ. კონფლიქტი 2020 წლის ნოემბერში დასრულდა, როდესაც 16 ნოემბერს სომხეთის საგარეო საქმეთა მინისტრმა თანამდებობა დატოვა, ხოლო, 17 ნოემბერს აზერბაიჯანის პრეზიდენტი კონფლიქტის რეგიონს ეწვია.

საქართველოს პოლიტიკურ თუ ეკონომიკურ სტაბილურობაზე შეიძლება იმოქმედოს ნებისმიერმა ვითარებამ ქვემოთ ჩამოთვლილთაგან:

- რუსეთთან საქართველოს ურთიერთობების, მათ შორის სასაზღვრო და ტერიტორიულ დავებთან დაკავშირებული ურთიერთობის, გაუარესება;
- ცვლილებები საქართველოს როგორც ენერგომატარებლების სატრანზიტო ქვეყნის მნიშვნელობაში;
- ცვლილებები საქართველოსთვის გაწეული დახმარების მოცულობაში ან ქართველი მწარმოებლების შესაძლებლობაში, ხელი მიუწვდებოდეთ მსოფლიოს საექსპორტო ბაზრებთან;
- რეგიონის ქვეყნებს შორის ურთიერთობების მნიშვნელოვანი გაუარესება.
- რეგიონის ქვეყნებში ეკონომიკური და ფინანსური მდგომარეობის გაუარესება.

აღსანიშნავია, რომ საქართველოს ეკონომიკა წარმოადგენს მცირე ზომის ღია ეკონომიკას; საქართველოს საერთაშორისო ვაჭრობის პოლიტიკა ხასიათდება დაბალი ტარიფებით და თავისუფალი ვაჭრობის რეჟიმით. შესაბამისად 2022 წლის პირველ კვარტალში საგარეო სავაჭრო გახსნილობის დონემ (საქონლისა და მომსახურების ექსპორტი + საქონლისა და მომსახურების იმპორტი)/მშპ 111.4% შეადგინა. შედეგად საქართველოს სავაჭრო პარტნიორ ქვეყნებში მომხდარ ეკონომიკურ და პოლიტიკურ ცვლილებებს მნიშვნელოვანი გავლენა აქვს საქართველოს ეკონომიკაზე. მეზობელ ქვეყნებში ეკონომიკური პარამეტრების (ინფლაცია, მშპ-ს რეალური ზრდა, გაცვლითი კურსები და ა.შ.) გადაცემა საქართველოს ეკონომიკაზე ხდება ისეთი გზებით როგორებიცაა იმპორტი, ექსპორტი, ფულადი გზავნილები, პირდაპირი ინვესტიციები და ა.შ.

2021 წელს საქონლის ექსპორტი 26.9%-ით გაიზარდა და 4,242 მილიონი დოლარი შეადგინა. ექსპორტის მთავარი პარტნიორები იყვნენ ჩინეთი (615 მილიონი, 29% წ/წ), რუსეთი (610 მილიონი, 38.3% წ/წ) და აზერბაიჯანი (531 მილიონი 20.5% წ/წ). სავაჭრო პარტნიორი ქვეყნების ეროვნული ვალუტების გაუფასურებამ შესაძლოა უარყოფითი ზეგავლენა იქონიოს საქართველოს ეკონომიკაზე, რადგან ეს გაუფასურება ქართულ ექსპორტებს გააძვირებს სავაჭრო პარტნიორის ვალუტაში და შეამცირებს მათ კონკურენტუნარიანობას.

2022 წლის პირველ ნახევარში ექსპორტმა 2.559 მლრდ აშშ დოლარი შეადგინა. მთავარი პარტნიორები კი იყვნენ

ჩინეთი (400 მილიონი), აზერბაიჯანი (287 მილიონი) და რუსეთი (256 მილიონი).

2021 წელს საქონლის იმპორტი 25.5%-ით გაიზარდა და 10,103 მილიონი დოლარი შეადგინა. იმპორტის მთავარი წყაროები თურქეთი (1,828 მილიონი, 29.9% წ/წ), რუსეთი (1,022 მილიონი, 15.1% წ/წ) და ჩინეთი (864 მილიონი, 22% წ/წ) იყვნენ. სავაჭრო პარტნიორი ქვეყნების ეროვნული ვალუტების გაუფასურებამ შესაძლოა უარყოფითი ზეგავლენა იქონიოს საქართველოს ეკონომიკაზე, რადგან ეს გაუფასურება იმპორტირებულ საქონელს ლარში აიაფებს და შედეგად ზრდის იმპორტირებული პროდუქციის კონკურენტუნარიანობას.

2022 წლის პირველ ორ თვეში იმპორტმა 5.919 მლრდ დოლარი შეადგინა. მთავარი პარტნიორები კი იყვნენ თურქეთი (1.04 მლრდ), რუსეთი (705 მილიონი) და ჩინეთი (522 მილიონი).

რეგიონს ან საქართველოში მდგომარეობის შემდგომმა გაურესებამ შეიძლება მნიშვნელოვნად უარყოფითად იმოქმედოს მეზობელი ქვეყნებისა და საქართველოს ეკონომიკაზე. გაურკვეველობის პირობებში რთულია დაზუსტებით ითქვას რა ეფექტი ექნება რეგიონში განვითარებულ მოვლენებს საქართველოს ეკონომიკაზე.

საქართველოში პოლიტიკური არასტაბილურობის რისკმა შესაძლებელია არსებითად უარყოფითი გავლენა იქონიოს „კომპანიის“ ბიზნესზე.

1991 წელს დამოუკიდებლობის აღდგენის შემდეგ, საქართველომ განიცადა მნიშვნელოვანი პოლიტიკური ტრანსფორმაცია და ფედერალური სოციალისტური სახელმწიფოს შემადგენელი რესპუბლიკიდან გარდაიქმნა დამოუკიდებელ სახელმწიფოდ. პოლიტიკური გარემო საქართველოში მკვეთრად ცვალებადი იყო 1990-იან წლებში და 2000-იანი წლების დასაწყისში.

2003 წელს საქართველოში მომხდარი მშვიდობიანი რევოლუციის შემდგომ, რომელიც ცნობილია „ვარდების რევოლუციის“ სახელით, 2004 წლის იანვრიდან 2013 წლის ნოემბრამდე საქართველოს პრეზიდენტი იყო მიხეილ სააკაშვილი. 2012 წლის ოქტომბერში გამართულ საპარლამენტო არჩევნებში კოალიცია „ქართულმა ოცნებამ“, რომელსაც მეთაურობდა ბ-ნი ბიძინა ივანიშვილი, მოიპოვა ხმების უმრავლესობა (54.97%). პრეზიდენტ მიხეილ სააკაშვილის მმართველმა პარტიამ დამარცხება აღიარა, რასაც შედეგად მოჰყვა ძალაუფლების გადაცემა. 2013 წლის მარტში პარლამენტმა ერთხმად დაუჭირა მხარი საკონსტიტუციო ცვლილებებს, რომლებითაც კიდევ უფრო შეიკვეცა საქართველოს პრეზიდენტის ფუნქციები. საქართველოს პარლამენტის, პრეზიდენტის ან პრემიერ-მინისტრის უფლებამოსილებების ნებისმიერმა შემდგომმა ცვლილებამ შესაძლოა პოლიტიკური კრიზისი ან პოლიტიკური დესტაბილიზაცია გამოიწვიოს ან სხვაგვარი უარყოფითი შედეგი მოუტანოს პოლიტიკურ კლიმატს საქართველოში.

ბოლო საპრეზიდენტო არჩევნები საქართველოში ჩატარდა 2018 წლის 28 ოქტომბერს, რაც, ამავდროულად, იყო უკანასკნელი არჩევნები, როდესაც პრეზიდენტი პირდაპირი გზით აირჩა. 28 ნოემბერს გამართულ მეორე ტურში გამარჯვება სალომე ზურაბიშვილმა (რომელსაც მხარს უჭერდა სახელისუფლებლო პარტია) მოიპოვა და დაამარცხა გრიგოლ ვაშაძე - პარტია „ნაციონალური მოძრაობის“ წევრი და ოპოზიციური პარტიების გაერთიანების

კანდიდატი.

2020 წლის 31 ოქტომბერს გაიმართა საქართველოს საპარლამენტო არჩევნები. არჩევნების შედეგებით, მმართველმა პარტიამ მოახერხა პარლამენტში უმრავლესობის მოპოვება. ოპოზიციურმა პარტიებმა ახალი მოწვევის პარლამენტს ბოიკოტი გამოუცხადეს.

პოლიტიკური დამაბულობის განმუხტვას შეეცადა ევროკავშირი თავისი სპეციალური წარმომადგენლის, შარლ მიშელის მეშვეობით გამართული მედიაციის პროცესით. შედეგად, 2021 წლის 19 აპრილს ძირითად პოლიტიკურ ძალებს შორის შედგა შეთანხმება რამდენიმე არსებით პუნქტზე, მათ შორის, სასამართლოს არსებით რეფორმაზე. ამასთან, შეთანხმდა, რომ ვადამდელი საპარლამენტო არჩევნები დაინიშნებოდა 2022 წელს იმ შემთხვევაში, თუ 2021 წლის ოქტომბრის ადგილობრივი თვითმმართველობის არჩევნებში პარტია „ქართული ოცნება“ მიიღებდა ნამდვილი პროპორციული ხმების 43% -ზე ნაკლებს. მოგვიანებით ქართული ოცნება ამ შეთანხმებიდან გავიდა. ხელშეკრულებიდან გასვლის მთავარ მიზეზად დასახელდა ის გარემოება, რომ მთავარმა ოპოზიციურმა პარტიამ - ერთიანმა ნაციონალურმა მოძრაობამ შეთანხმებას ხელი არ მოაწერა.

პოლიტიკური კრიზისის და ე.წ. „შარლ მიშელის შეთანხმების“ ფონზე, კიდევ უფრო დიდი მნიშვნელობა შეიძინა 2021 წლის 2 ოქტომბერს დანიშნულმა ადგილობრივი თვითმმართველობის არჩევნებმა. ცენტრალური საარჩევნო კომისიის მიერ დაფიქსირებული ოფიციალური მონაცემებით, არჩევნების პირველ ტურში ქართულმა ოცნებამ ხმათა 46% აიღო. რამდენიმე თვითმმართველ ქალაქში (თბილისი, ქუთაისი, ბათუმი და ზუგდიდი) დაინიშნა არჩევნების მეორე ტური მერის ასარჩევად. ამასთან, არჩევნებამდე რამდენიმე დღით ადრე დააპატიმრეს ქვეყანაში დაბრუნებული მესამე პრეზიდენტი, მიხეილ სააკაშვილი, რამაც მისი მომხრეების პროტესტი და გარკვეული პოლიტიკური ძალების კონსოლიდაცია მოახდინა. არჩევნების მეორე ტური ჩატარდა 2021 წლის 30 ოქტომბერს სადაც ხმათა უმრავლესობით პარტია „ქართულმა ოცნებამ“ გაიმარჯვა, ხოლო დაპატიმრებულმა მიხეილ სააკაშვილმა შიმშილობა შეწყვიტა.

2021 წლის მდგომარეობით მოქმედი პარლამენტი დაკომპლექტებულია და განაგრძობს საკანონმდებლო საქმიანობას.

ნებისმიერმა პოლიტიკურმა არასტაბილურობამ საქართველოში შეიძლება ნეგატიური გავლენა მოახდინოს საქართველოს ეკონომიკაზე, რამაც, თავის მხრივ, შესაძლებელია არსებითად უარყოფითი გავლენა იქონიოს „კომპანიის“ ბიზნესზე, ფინანსურ მდგომარეობაზე, ოპერაციების შედეგებსა და პერსპექტივებზე, და ასევე „ობლიგაციების“ სავაჭრო ფასზე.

ეკონომიკურმა არასტაბილურობამ საქართველოში შესაძლებელია არსებითად უარყოფითი გავლენა იქონიოს „კომპანიის“ ბიზნესზე.

ადრეულ 1990-იან წლებში, საბჭოთა კავშირის დაშლის შემდგომ, საქართველოს საზოგადოებამ და ეკონომიკამ განიცადა სწრაფი ტრანსფორმაცია ცენტრალიზებული ეკონომიკის მქონე ერთპარტიული სახელმწიფოდან საბაზრო ეკონომიკის მქონე პლურალისტულ დემოკრატიად. აღნიშნული ტრანსფორმაციისთვის პერიოდულად

დამახასიათებელი იყო მნიშვნელოვანი არასტაბილურობა, რაც იწვევდა მშპ-ს შემცირებას, ჰიპერინფლაციას, ვალუტის არამდგრადობას, სახელმწიფო ვალუტის მაღალ დონეს მშპ-თან მიმართებით, „შავი“ და „ნაცრისფერი“ ბაზრის ეკონომიკის არსებობას, უმუშევრობის მაღალ დონეს და საქართველოს მოსახლეობის ნაწილის გაღარიბებას.

2008 და 2009 წლებში მომხდარი ეკონომიკური ვარდნის შემდგომ, 2010 წლიდან საქართველოს ეკონომიკა ზრდას დაუბრუნდა.

აღსანიშნავია, რომ რეგიონალური კრიზისის ფონზე, საქართველოს ეკონომიკურმა ზრდამ გამოავლინა მდგრადობა და შეინარჩუნა დადებითი ზრდის ტემპი. პანდემიის დაწყებამდე, საქართველოს საშუალო ეკონომიკური ზრდა 2017-2019 წლებში შეადგენდა 4.9%-ს (2017 წელი, 4.8%, 2018 წელი, 4.8%, 2019 წელი, 5.0%).

კოვიდ-19 პანდემიამ საკმაოდ მძიმე გავლენა იქონია საქართველოს ეკონომიკაზე. მკაცრმა და არაპროგნოზირებადმა შეზღუდვებმა დააზიანა მრავალი სექტორი. მათ შორის მნიშვნელოვნად დაზიანდა ტურიზმი, რომლის ხვედრითი წილი საქართველოს ეკონომიკაში სტაბილურ პერიოდში საკმაოდ მნიშვნელოვანია. საქსტატის მონაცემებით, 2020 წელს საქართველოს ეკონომიკა 6.8%-ით შემცირდა 2019 წელთან შედარებით. 2021 წელს მოხდა ეკონომიკის მნიშვნელოვანი აღდგენა. კერძოდ, 2020 წელთან შედარებით, რეალური მშპ გაიზარდა 10.4%-ით, ხოლო 2019 წელთან შედარებით კი 2.9%-ით. 2022 წელს მოსალოდნელი იყო ზრდის მაღალი დონის შენარჩუნება, თუმცა უკრაინასა და რუსეთს შორის მიმდინარე სამხედრო კონფლიქტმა გარკვეულწილად შეამცირა აღნიშნული მოლოდინი. სავაჭრო პარტნიორებში არსებული და მომავალი რეცესიის მიუხედავად, სხვადასხვა ორგანიზაციის პროგნოზის მიხედვით, 2022 წლის ზრდა იქნება დადებითი. კერძოდ, საერთაშორისო სავალუტო ფონდის შეფასების მიხედვით, 2022 წლის ზრდა გაუტოლდება 3%-ს⁸. თუმცა, კონფლიქტამდე არსებული მნიშვნელოვანი აღდგენის მოლოდინის, ტურიზმის აღდგენასთან ერთად მიგრაციის ეფექტის და მოსალოდნელი სავაჭრო პირობების გათვალისწინებით, სხვა თანაბარ პირობებში, 2022 წლის ეკონომიკური ზრდა 5.5%-ის ფარგლებშია მოსალოდნელი⁹.

პანდემიის პერიოდში ასევე მოხდა მთავრობის ვალის მნიშვნელოვანი მატება. კერძოდ, 2020 წელს, მთავრობის ვალის შეფარდება მშპ-თან გადააჭარბა თავისუფლების აქტით განსაზღვრულ 60%-იან ნიშნულს და შეადგინა 60.2%. 2018 წელს, აღნიშნული მაჩვენებელი შეადგენდა 38.9%-ს, ხოლო 2019 წელს, 40.4%-ს. თუმცა, 2021 ბოლოსკენ მოხდა მთავრობის ვალის შემცირება და ნიშნულმა 49.4% შეადგინა. მოსალოდნელია, რომ შემცირების ტენდენცია გაგრძელდება და 2022 წლის მდგომარეობით, მთავრობის ვალის შეფარდება მშპ-სთან 45.3%-ს, 2026 წლის ბოლოს კი - 41.4%-ს გაუტოლდება. მთავრობის მიერ გამოცხადებული ფისკალური კონსოლიდაციის პოლიტიკის შედეგად ერთ-ერთ მიზანს ასევე წარმოადგენს მთლიან ვალში საგარეო ვალის წილის შემცირება (2020 წელს, საგარეო ვალის შეფარდება მშპ-თან შეადგენს 47.6%-ს, ხოლო ბიუჯეტის პროექტის მიხედვით მოსალოდნელია მისი შემცირება

⁸ წყარო: <https://www.imf.org/en/News/Articles/2022/04/01/pr22101georgia-and-imf-conclude-staff-level-agreement-on-a-three-year-us-289-million-sba>

⁹ წყარო: <https://static.tbccapital.ge/uploads/files/MacroInsights-MaintainingStrongGrowth.pdf?v=1>

41.1%-მდე) და შიდა ვალის წილის ზრდა.

2019 წელს პირდაპირი უცხოური ინვესტიციების მოცულობამ შეადგინა 1,335.8 მილიონი აშშ დოლარი, რაც 1.4%-ით აღემატებოდა 2018 წლის მაჩვენებელს. აღსანიშნავია, რომ 2020 წლის განმავლობაში საგრძნობლად შემცირდა პირდაპირი უცხოური ინვესტიციები, მაჩვენებელმა 571.9 მილიონი აშშ დოლარი შეადგინა. აღსანიშნავია, რომ აღნიშნული შემცირების ერთ-ერთი ძირითადი მიზეზი იყო არარეზიდენტი კომპანიიდან რეზიდენტი კომპანიისადმი საკუთრების გადაცემა. 2021 წელს პირდაპირი უცხოური ინვესტიციების მოცულობამ შეადგინა 1,152.8 მილიონი აშშ დოლარი, რაც 101.6%-ით აღემატება 2020 წლის მნიშვნელობას, მაგრამ 13.7%-ით ნაკლებია 2019 წლის მაჩვენებელზე. 2022 წლის პირველ კვარტალში პირდაპირი უცხოური ინვესტიციები 568.2 მილიონი აშშ დოლარს გაუტოლდა, რაც წინა წლის შესაბამის პერიოდთან შედარებით 4.29-ჯერ მეტია. მნიშვნელოვნად არის გაზრდილი პირდაპირი უცხოური ინვესტიციები გაერთიანებული სამეფოდან, რომლის წილი 2021 წლის პირდაპირ უცხოურ ინვესტიციებში შეადგენს 51.8%-ს. კერძოდ, 2020 წელთან შედარებით, პირდაპირი უცხოური ინვესტიციები გაერთიანებული სამეფოდან გაიზარდა 96.9%-ით, ხოლო 2019 წელთან შედარებით, 151.9%-ით. დანარჩენი ქვეყნების შეთხვევაში წინა წელთან შედარებით, პირდაპირი უცხოური ინვესტიციები გაიზარდა 106.8%-ით, ხოლო 2019 წელთან შედარებით, შემცირდა 49.4%-ით. პირდაპირი უცხოური ინვესტიციების როლი საქართველოს ეკონომიკაში საკმაოდ მნიშვნელოვანია. საქსტატის მონაცემებით, 2019 წელს პირდაპირმა უცხოურმა ინვესტიციებმა მშპ-ის 7.5% შეადგინა. 2020 წლის მონაცემებით უცხოურმა ინვესტიციებმა მშპ-ის მხოლოდ 3.6% შეადგინა, 2021 წელს კი, 6.2% შეადგინა. 2022 წლის პირველ კვარტალში ნიშნული 12.3%-ს გაუტოლდა. აღსანიშნავია, რომ გაერთიანებული სამეფოს გარდა, პირდაპირი უცხოური ინვესტიციების ერთ-ერთ ძირითად წყაროს ასევე წარმოადგენს თურქეთი, რომლიდანაც ინვესტიციები მცირდება როგორც 2020 წელთან, ასევე 2019 წელთან შედარებით. ამ მონაცემების შესაბამისად და იმის გათვალისწინებითაც, რომ თურქეთი საქართველოს მეზობელი ქვეყანაა, აღნიშნულ ქვეყანაში ეკონომიკის შემცირებამ, ვალუტის გაუფასურებამ და პოლიტიკურმა არასტაბილურობამ შესაძლოა უარყოფითი გავლენა იქონიოს საქართველოში არსებულ ეკონომიკურ და/ან პოლიტიკურ მდგომარეობაზე და გავლენა მოახდინოს „კომპანიის“ ბიზნესზე.

ტურიზმის მხრივ 2020 წელს პანდემიის ფონზე საქართველოში 1.75 მილიონი ვიზიტორი შემოვიდა (-81.3% წ/წ). ტურიზმი საქართველოს ეკონომიკის ერთ-ერთ ყველაზე მნიშვნელოვან დარგს წარმოადგენს და დიდი ზეგავლენა აქვს მთლიანი ეკონომიკის ზრდაზე. 2021 წელს, საქართველოში ჯამში შემოვიდა 1.88 მილიონი ვიზიტორი (7.7% წ/წ 2021/2020, -79.9% წ/წ 2021/2019). 2022 წლის პირველი ნახევარი წლის მონაცემების მიხედვით, საერთაშორისო ვიზიტორთა რაოდენობამ შეადგინა 1.44 მილიონი, რაც 210%-ით აღემატება 2021 წლის ანალოგიური პერიოდის მაჩვენებელს. ვიზიტების რაოდენობა 17.1%-ით მეტია 2020 წლის შესაბამის პერიოდზე და 55.4%-ით ნაკლებია 2019 წლის ანალოგიური პერიოდის მაჩვენებლებზე. შესაბამისად. პანდემიასთან დაკავშირებული შეზღუდვების შემსუბუქების ფონზე ტურიზმის სექტორი აღდგენა კარგი ტემპებით მიმდინარეობს.

საქართველოს ეკონომიკური ზრდის პერსპექტივა კვლავ მნიშვნელოვანი საფრთხეების წინაშე დგას, მათ შორის გაცვლითი კურსის მერყეობის, ფინანსური სტაბილურობის შესუსტების, ინფლაციის, ბიუჯეტის შესრულებისა და კაპიტალის გადინების რისკების წინაშე. საბაზრო კრიზისმა და ეკონომიკის გაუარესებამ საქართველოში შეიძლება

მომხმარებლების მხრიდან დანახარჯების შემცირება გამოიწვიოს და სერიოზული უარყოფითი გავლენა მოახდინოს საქართველოში კომპანიის მომხმარებელთა მსყიდველუნარიანობასა და ფინანსურ მდგომარეობაზე. ვირუსიდან მომდინარე გაურკვეველმა და არასტაბილურმა გლობალურმა ეკონომიკურმა პირობებმა, შეიძლება გამოიწვიოს მნიშვნელოვანი პოლიტიკური და მაკროეკონომიკური რეფორმები მსოფლიო მასშტაბით. ამან მნიშვნელოვანი გავლენა შეიძლება იქონიოს საქართველოს ეკონომიკაზე, რაც შესაძლოა უარყოფითად აისახოს კომპანიის ბიზნესზე, ფინანსურ მდგომარეობასა და ოპერაციების შედეგებზე.

ლარის გაუფასურებამ აშშ დოლართან/სხვა ეკონომიკურად დაკავშირებული ქვეყნების ვალუტებთან მიმართებით შესაძლებელია არსებითად უარყოფითი გავლენა იქონიოს „კომპანიის“ ბიზნესზე.

საქსტატისა და სებ-ის მონაცემებზე დაყრდნობით, მიმდინარე ანგარიშგების დეფიციტმა 2017 წელს მშპ-ს 8.0%, 2018 წელს 6.8%, ხოლო, 2019 წელს მიმდინარე ანგარიშის დეფიციტმა 960.5 მლნ აშშ დოლარი, მთლიანი შიდა პროდუქტის 5.5% შეადგინა. აღსანიშნავია, რომ მიმდინარე ანგარიშის დეფიციტი 2019 წელს ისტორიულად ყველაზე დაბალი იყო. 2020 წელს მიმდინარე ანგარიშის დეფიციტმა 1,965.6 მლნ აშშ დოლარი, მთლიანი შიდა პროდუქტის 12.4% შეადგინა, ხოლო 2021 წელს კი დეფიციტმა 1,834.1 მლნ აშშ დოლარი, რაც შეადგენს მთლიანი შიდა პროდუქტის 9.8% შეადგინა. მიმდინარე ანგარიშების უარყოფითი სალდო მნიშვნელოვან რისკს წარმოადგენს. იმ შემთხვევაში, თუ არ აღდგება და შემდგომ შენარჩუნდება წმინდა პირდაპირი უცხოური ინვესტიციების შემოსვლა, მიმდინარე ანგარიშის დეფიციტმა შესაძლებელია გამოიწვიოს მთავრობის მიერ მიმდინარე ოპერაციების ანგარიშის დეფიციტის დასაფინანსებლად აღებული სესხების ოდენობების კიდევ უფრო გაზრდა, ლარის კურსის გაუარესება ან იმპორტის შემცირება, რამაც შეიძლება არსებითად უარყოფითი გავლენა იქონიოს საქართველოს ეკონომიკაზე.

აღსანიშნავია, რომ საქართველოს ეკონომიკა არის საკმაოდ დოლარიზებული. „სებ“-ის მონაცემებით, დოლარიზაციის მაჩვენებელი კომერციულ ბანკებში განთავსებული იურიდიული და ფიზიკური პირების დეპოზიტებისათვის შეადგენდა 2017 წლის 31 დეკემბრის მდგომარეობით - 65.6%-ს, 2018 წლის 31 დეკემბრის მდგომარეობით - 63.1%-ს, 2019 წლის 31 დეკემბრის მდგომარეობით - 64.1%-ს, 2020 წლის 31 დეკემბრის მდგომარეობით - 61.4%-ს, ხოლო 2021 წლის 31 დეკემბრის მდგომარეობით - 59.9%-ს. მიუხედავად იმისა, რომ სებ-ი რეგულარულად იღებს ზომებს საქართველოს სავალუტო ბაზრის განვითარების მხარდასაჭერად, დოლარიზაციის მაჩვენებელმა შესაძლებელია არსებითად უარყოფითი გავლენა იქონიოს სებ-ის სავალუტო და გაცვლითი კურსების პოლიტიკის განხორციელების ეფექტურობაზე.

ლარი სრულად კონვერტირებადი ვალუტაა, თუმცა, საქართველოს ფარგლებს გარეთ მისი კონვერტირებისთვის საერთოდ არ არსებობს სავალუტო ბაზარი. სებ-ის მონაცემებით, 2018 წელს, ლარის-აშშ დოლარის და ლარის-ევროს ბაზრებზე სავაჭრო ბრუნვის საერთო მოცულობამ (მათ შორის, გაყიდვებისა და შესყიდვების ჯამი, სებ-ის საქმიანობის გარდა), შესაბამისი თანმიმდევრობით, 31.8 მილიარდი აშშ დოლარი და 11.4 მილიარდი ევრო შეადგინა, იმავე მაჩვენებელმა 2019 წელს 48.5 მილიარდი აშშ დოლარი და 28.7 მილიარდი ევრო, 2020 წელს

შესაბამისად 55.3 მილიარდი აშშ დოლარი და 36 მილიარდი ევრო, ხოლო 2021 წელს შესაბამისად 52 მილიარდი აშშ დოლარი და 26.7 მილიარდი ევრო შეადგინა. 2022 წლის პირველ ნახევარში კომერციული ბანკების სავალუტო ბაზრებზე სავაჭრო ბრუნვამ შეადგინა 30.07 მლრდ დოლარი და 15.5 მილიარდი ევრო.

სებ-ის მონაცემების თანახმად, 2020 წლის 31 დეკემბრის მდგომარეობით, მისმა ოფიციალურმა რეზერვებმა 3.9 მილიარდი აშშ დოლარი შეადგინა, 2021 წლის 31 დეკემბრის მდგომარეობით რეზერვების მოცულობა 4.3 მილიარდ აშშ დოლარამდე გაიზარდა, ხოლო 2022 წლის 31 მარტის მდგომარეობით, შემცირდა 4 მილიარდ აშშ დოლარამდე. მიმდინარე რეზერვების დონე ადეკვატურია საერთაშორისო სავალუტო ფონდის შეფასებით, რომლითაც ქვეყანას შეუძლია თავი გაართვას კრიზისულ სიტუაციებს მოკლევადიან პერიოდში. გარდა ამისა, რეზერვები შეიძლება გამოყენებულ იქნას იმ შემთხვევაში თუ ლარის გაცვლითი კურსი ერთჯერადი ფაქტორების გამო მნიშვნელოვნად გაუფასურდა, რადგან ვალუტის გაუფასურებამ შეიძლება არსებითად უარყოფითი გავლენა მოახდინოს ქვეყნის ეკონომიკაზე.

წლების მანძილზე ლარის კურსი დოლართან მიმართებაში მნიშვნელოვნად იცვლებოდა როგორც საგარეო, ასევე სეზონური ფაქტორების გამო. წინა წლებში საქართველოს ეკონომიკაზე გავლენა მოახდინა რამდენიმე მნიშვნელოვანმა გარე ფაქტორმა, მათ შორის, რუსეთ-უკრაინის კრიზისმა, ეკონომიკის ვარდნამ რუსეთში და ვალუტის გაუფასურებამ პარტნიორ ქვეყნებში (თურქეთის, რუსეთის, აზერბაიჯანის და სომხეთის ჩათვლით). აღნიშნული ფაქტორების შედეგად, 2014-2016 წლებში შემცირდა საქართველოდან ექსპორტის ოდენობა, რამაც გამოიწვია უცხოეთიდან მიღებული შემოსავლის ნაკლებობა და, აშშ დოლარის კურსის გამყარების გათვალისწინებით, 2015 წელს ლარის 29.0%-ით გაუფასურება აშშ დოლართან მიმართებით. იმ დროს, როცა არსებული გაუფასურება დაეხმარა საქართველოს ეკონომიკას ამგვარ გარე ფაქტორებთან ადაპტაციაში, აღნიშნულმა დაამძიმა იმ მსესხებლების მდგომარეობა, რომლებსაც სესხები აღებული ჰქონდათ აშშ დოლარში და გაზარდა მოთხოვნა ლარში დენომინირებულ სესხებზე.

აღსანიშნია, რომ 2017 წლის დასაწყისიდან ლარმა დაიწყო გამყარება და აშშ დოლარის მიმართ 2.4-2.5-ის ფარგლებში მერყეობდა, კურსი მეტ-ნაკლებ სტაბილურობას ინარჩუნებდა 2018 წელსაც. 2019 წლის ივლისში რუსეთიდან პირდაპირი საჰაერო ფრენების აკრძალვის შემდეგ ლარმა გაუფასურება დაიწყო აშშ დოლარის მიმართ. შესაბამისად, სებ-მა გაუფასურების შესაჩერებლად სავალუტო ბაზარზე 92.8 მლნ აშშ დოლარი გაყიდა აგვისტო-ნოემბრის პერიოდში. 2020 წლის მარტიდან, კორონავირუსის გლობალური პანდემიისგან წარმოქმნილი პრობლემების ფონზე ლარმა მნიშვნელოვანი გაუფასურება დაიწყო აშშ დოლარის მიმართ და ისტორიულ მაქსიმუმს 27 მარტს მიაღწია, როცა 1 აშშ დოლარი 3.48 ლარს შეადგენდა. პანდემიის მეორე ტალღისა და არჩევნებთან დაკავშირებული პროცესების ფონზე ლარი განაგრძობდა გაუფასურებას. 2021 წლის მაისიდან მოყოლებული, ეკონომიკის სწრაფი გაჯანსაღების ფონზე, ლარმა აშშ დოლარის მიმართ გამყარება დაიწყო და 2021 წლის დეკემბრის 1 აშშ დოლარის საშუალო გაცვლითმა კურსმა შეადგინა 3.09 ლარი. 2022 წლის დასაწყისიდან, ლარი განაგრძობდა გამყარებას აშშ დოლარის. თუმცა, უკრაინა-რუსეთს შორის დაწყებული სამხედრო კონფლიქტის გამო, თებერვლის ბოლოს მოხდა ლარის შედარებით მკვეთრი გაუფასურება აშშ დოლარის მიმართ, რის შედეგადაც 1 აშშ დოლარის გაცვლით კურსმა მიაღწია პერიოდის მაქსიმუმ 2022 წლის 10 მარტს და შეადგინა

3.4, რის შემდეგაც ლარმა დაიწყო შეფარდებითი გამყარება და 2022 წლის 8 აგვისტოს მდგომარეობით 1 აშშ დოლარის ღირებულება შეადგენს 2.72 ლარს. გამყარების ხელშეწყობი ფაქტორები არის გზავნილების და ექსპორტის ზრდა.

მნიშვნელოვანია ყურადღება დავუთმოთ ინფლაციის ისტორიულ და მიმდინარე მაჩვენებლებს. „საქსტატის“ მიერ გამოქვეყნებული მონაცემების თანახმად, წლიური ინფლაციის მაჩვენებელმა, რომელიც გაიზომა სამომხმარებლო ფასის ინდექსის. 2017 წელს ინფლაციის მაჩვენებელი 6.0%-ს გაუტოლდა, 2018 წელს 2.6%, 2019 წელს კი 4.9%-ს. 2020 წელს სხვადასხვა მიმართულებით მოქმედი მოთხოვნის და მიწოდების ფაქტორების შედეგად, საშუალო ინფლაციამ შეადგინა 5.2%. 2021 წელს, წინა პერიოდში არსებული გაუფასურებისა და მსოფლიო ბაზაზრე ნედლეულზე და ნავთობის ფასის მნიშვნელოვანი მატების გამო, წლიური ინფლაცია გაუტოლდა 9.6%-ს. 2022 წლის ივლისის მდგომარეობით, წლიური ინფლაცია შეადგენს 11.5%, და მოსალოდნელია მისი ეტაპობრივი შემცირება.

ნებისმიერმა ცვლილებამ სავალუტო პოლიტიკაში, აშშ დოლართან ან ევროსთან ლარის შემდგომმა გაუფასურებამ, ინფლაციის განგრძობადმა ზრდამ ან სხვა ნეგატიურმა, მათ შორის, გარე ფაქტორებმა, შესაძლებელია მნიშვნელოვანი უარყოფითი გავლენა მოახდინოს საქართველოს ეკონომიკაზე. აღნიშნულმა კი, თავის მხრივ, შეიძლება არსებითად უარყოფითი გავლენა იქონიოს „კომპანიის“ ბიზნესზე, ფინანსურ მდგომარეობაზე, ოპერაციების შედეგებსა და პერსპექტივებზე, და ასევე „ობლიგაციების“ სავაჭრო ფასზე.

საქართველოს სასამართლო სისტემაში არსებულმა გაურკვეველობა შესაძლოა უარყოფითი გავლენა იქონიოს „კომპანიაზე“ და ინვესტორებზე.

საქართველო ჯერ კიდევ ავითარებს ადეკვატურ სამართლებრივ ჩარჩოს, რომელიც აუცილებელია საბაზრო ეკონომიკის სათანადო ფუნქციონირებისთვის. ძირითადი საკანონმდებლო ბაზა შეიქმნა 1990-იან წლებში, ხოლო რამდენიმე ფუნდამენტური საკანონმდებლო აქტი (როგორცაა საგადასახადო კოდექსი, სისხლის სამართლის საპროცესო კოდექსი, არბიტრაჟის შესახებ კანონი და ა.შ.) რამდენჯერმე ფუნდამენტურად შეიცვალა. აღნიშნული კანონმდებლობის სიახლემ და საქართველოს სამართლებრივი სისტემის სწრაფმა განვითარებამ წარმოშვა ეჭვები ამ საკანონმდებლო აქტების ხარისხთან და აღსრულებადობასთან მიმართებით, და ასევე გამოიწვია გაუგებრობა და არათანმიმდევრულობა მათ გამოყენებასთან დაკავშირებით. ამასთან, რამდენადაც საქართველოს კანონმდებლობა და მისი ინტერპრეტაცია შეიძლება იყოს გაუგებარი და ცვალებადი, შესაძლებელია, რომ პასუხისმგებელმა პირებმა და საწარმოებმა, მიუხედავად მათ მიერ მიღებული ყველა გონივრული ზომისა, მაინც ვერ დაიცვან კანონმდებლობის მოთხოვნები. აღნიშნულმა შეიძლება გამოიწვიოს მნიშვნელოვანი უარყოფითი შედეგები, მათ შორის, ჯარიმები, გაყინული საბანკო ანგარიშები და ნებართვების გაუქმება.

გარდა ამისა, საქართველოს სასამართლო სისტემა რეფორმის რამდენიმე ეტაპი გაიარა, რომლის ფარგლებშიც მოხდა რეფორმა იუსტიციის უმაღლესი საბჭოს დეპოლიტიზირების მიმართულებით, შეიცვალა „საერთო სასამართლოების შესახებ“ კანონი, საქმეთა განაწილების ელექტრონული წესის ამოქმედება და მოხდა სხვა მნიშვნელოვანი ცვლილებები. მიუხედავად ამისა, დღემდე არსებობს ლეგიტიმური კითხვები სასამართლოს

მიუკერძოებლობას, ეფექტურობასა და კვალიფიკაციასთან მიმართებით. საქართველოში დავის გადაწყვეტის ალტერნატიული საშუალებებისადმი ნდობის ნაკლებობის და სასამართლოში ადამიანური რესურსების სიმცირის გამო, სასამართლო პროცესები შეიძლება გაგრძელდეს წლების განმავლობაში. როგორც წესი, სხვა ქვეყნებთან შედარებით (კერძოდ, ევროპა და შეერთებული შტატები), საქართველოს სასამართლოების მოსამართლეებს ნაკლები გამოცდილება აქვთ კომერციულ და კორპორაციულ სამართალში. სასამართლო პრევედენტებს არ აქვს სავალდებულო ძალა შემდგომ გადაწყვეტილებებზე და კომპანიები რჩებიან საკანონმდებლო ხელისუფლების რეაგირების იმედად. გაურკვევლობამ საქართველოს სასამართლო სისტემაში შესაძლებელია ნეგატიურად იმოქმედოს საქართველოს ეკონომიკაზე, რამაც, თავის მხრივ, შეიძლება არსებითად უარყოფითი გავლენა იქონიოს „კომპანიის“ ბიზნესზე, ფინანსურ მდგომარეობასა და ოპერაციების შედეგებზე.

შესაძლებელია წარმოიქმნას გამოწვევები „DCFTA“-ის საფუძველზე საქართველოს კანონმდებლობის ევროკავშირის კანონმდებლობასთან ჰარმონიზაციის კუთხით.

2014 წლის 27 ივნისს საქართველომ ევროკავშირთან ხელი მოაწერა „ასოცირების ხელშეკრულებას“ და გახდა „ევროკავშირთან ღრმა და ყოვლისმომცველი თავისუფალი სავაჭრო სივრცის შესახებ შეთანხმების“ („DCFTA“) მხარე, რაც გულისხმობს ევროკავშირთან ვაჭრობის ლიბერალიზაციას. მოსალოდნელია, რომ „ასოცირების ხელშეკრულების“ განხორციელება შექმნის ახალ ბიზნეს-შესაძლებლობებს, თუმცა შესაძლებელია ასევე წარმოშვას გამოწვევები ბიზნესისთვის, მეურნეობისთვის და სახელმწიფოსთვის. „ასოცირების ხელშეკრულებისა“ და „DCFTA“-ის განხორციელების მიზნით, საქართველო შეიძლება ვალდებული გახდეს მოახდინოს თავისი კანონმდებლობის ჰარმონიზაცია ევროკავშირის ფინანსური სექტორის მარეგულირებელ კანონმდებლობასთან და მოსალოდნელია, რომ აღნიშნული ჰარმონიზაციის პროცესი გარკვეულ გამოწვევებთან იქნება დაკავშირებული.

მას შემდეგ, რაც საქართველო 2000 წელს გახდა „WTO“-ს წევრი, იგი ეტაპობრივად ახდენდა თავისი ვაჭრობის მარეგულირებელი კანონმდებლობის ევროკავშირის კანონმდებლობის ნორმებთან და პრაქტიკასთან ჰარმონიზაციას. უახლესი საკანონმდებლო ცვლილებები მოიცავს 2013 წელს საქართველოს შრომის კოდექსში შეტანილ ცვლილებებს, რაც ემსახურებოდა საქართველოს შრომითი კანონმდებლობის „ასოცირების ხელშეკრულებითა“ და „DCFTA“-ით ნაკისრ ვალდებულებებთან დაახლოებას. აღნიშნული ცვლილებებით დამსაქმებლებს დაეკისრათ ზეგანაკვეთური სამუშაოს ანაზღაურების ვალდებულება, ასევე გაიზარდა ხელშეკრულების შეწყვეტის შედეგად დასაქმებულისთვის გადასახდელი კომპენსაციის ოდენობა (ერთი თვის ხელფასიდან ორი თვის ხელფასამდე), გამყარდა დასაქმებულის უფლებები დამსაქმებლის გადაწყვეტილების სასამართლოში გასაჩივრებასთან დაკავშირებით, აიკრძალა სამსახურიდან განთავისუფლება ობიექტური მიზეზის არსებობის გარეშე, გარანტირებულ იქნა საბაზისო სამუშაო პირობები და დაწესდა შრომის უსაფრთხოების რეგულაციები. კანონმდებლობაში შესული ცვლილებებით ასევე გაძლიერდა კონკურენციის სფეროს მარეგულირებელი სამართალი, რამაც შეიძლება შეზღუდოს „კომპანიის“ შესაძლებლობა გაზარდოს თავისი საბაზრო წილი.

ასევე, შესაძლებელია სხვა ცვლილებები განხორციელდეს მთავრობის პოლიტიკაში, მათ შორის, ცვლილებები შეიძლება შეეხოს ადრე გამოცხადებული სამთავრობო ინიციატივების განხორციელებას. გარდა ამისა, „ასოცირების ხელშეკრულების“ განხორციელება შეიძლება მძიმე ტვირთად დააწვეს მარეგულირებელ ორგანოებს, მოხდეს მათი რესურსების გადახრა მიმდინარე რეფორმებიდან და შეამციროს ამ ორგანოების ეფექტურობა.

ევროკავშირის კანონმდებლობასთან ჰარმონიზაციის მიზნით განხორციელებული საკანონმდებლო ცვლილებების შედეგად, „კომპანია“ შესაძლებელია ვალდებული გახდეს შესაბამისად შეცვალოს თავისი პოლიტიკა და პროცედურები, რათა შესაბამისობაში იყოს ამგვარი საკანონმდებლო ცვლილებების მოთხოვნებთან. „კომპანია“ ვარაუდობს, რომ ცვლილებები მომავალშიც გაგრძელდება, თუმცა შეუძლებელია იმის პროგნოზირება, თუ რა გავლენას მოახდენს ამგვარი ცვლილებები „კომპანიაზე“ და რამდენად შეძლებს „კომპანია“ დაიცვას ამგვარი ცვლილებებით განსაზღვრული მოთხოვნები.

ახალი „მეწარმეთა შესახებ“. კანონის შესაბამისად, ასევე მომავალმა ან მიმდინარე ცვლილებებმა კანონმდებლობაში შეიძლება უარყოფითი გავლენა იქონიოს ინვესტორების მიერ ამონაგების მიღებაზე

2021 წელს შედგა ახალი კანონის „მეწარმეთა შესახებ“ წარდგენა. საქართველოს კანონი „მეწარმეთა შესახებ“ 1994 წელს შემუშავდა, პერიოდული განახლებების მიუხედავად კანონის წესდებების ნაწილი ზოგადი ხასიათის იყო, რის გამოც რიგი საკითხები რეგულირების ჩარჩოს მიღმა რჩებოდა. სწორედ ამიტომ, შემუშავდა ახალი კანონი უზრუნველყოფს კორპორატიული სამართლის პრინციპების, ევროკავშირის კანონმდებლობასთან დაახლოებას, და, შესაბამისად როგორც აქციონერთა, ისე კრედიტორთა ტუ სხვა ბიზნეს-სუბიექტთა დაცვას.

ახალ კანონში „მეწარმეთა შესახებ“ შევიდა შემდგომი მნიშვნელოვანი ცვლილებები:

- შეზღუდული პასუხისმგებლობის საზოგადოება ემსგავსება სააქციო საზოგადოებას, რომელსაც შესაძლებლობა აქვს გამოუშვას როგორც ნომინალური ღირებულების, ისე ნომინალური ღირებულების არმქონე წილები. ამრიგად, შპს ხდება გაცილებით მოქნილი და მის ხელთ იქნება კიდევ მეტი კაპიტალის მოზიდვის ინსტრუმენტების სიმრავლე.
- კანონი ადგენს ყველა ფორმის სამეწარმეო საზოგადოების ორგანოებთან დაკავშირებულ ზოგად წესებს.
- კანონი დეტალურად აწესრიგებს ხელმძღვანელი ორგანოს წევრთა ისეთ კორპორაციულ მოვალეობებს, როგორცაა: კეთილსინდისიერების მოვალეობა, კონკურენციის აკრძალვა, საქმიანი შესაძლებლობის მითვისების აკრძალვა და ინტერესთა კონფლიქტის თავიდან აცილების მოვალეობა.
- კანონით დამოუკიდებლად არის მოწესრიგებული საზოგადოების რეორგანიზაციის ისეთი სახეები, როგორცაა გარდაქმნა, შერწყმა და გაყოფა.
- კანონი ასევე ითვალისწინებს განსაკუთრებულ დაცვას რეორგანიზაციის პროცესში მყოფი საზოგადოების კრედიტორებისთვის და ანიჭებს მათ სამეწარმეო საზოგადოების მიმართ მოთხოვნის უზრუნველყოფის გამოყენების უფლებას, თუკი რეორგანიზაცია საფრთხეს უქმნის მათი მოთხოვნების დაკმაყოფილებას.

- კანონი ადგენს მარეგისტრირებელი ორგანოს ელექტრონული პორტალის, როგორც ერთიანი ელექტრონული სივრცის, ცნებას. ელექტრონული პორტალის მეშვეობით ხდება მარეგისტრირებელ ორგანოში რეგისტრაციის პროცესში წარდგენილი დოკუმენტების გასაჯაროება, კანონით დაკისრებული გამოქვეყნების ვალდებულების შესრულება.
- მარეგისტრირებელი ორგანოს მიერ მეწარმისათვის გაგზავნილი შეტყობინება ჩაბარებულად ჩაითვლება მეწარმის იურიდიულ მისამართზე ჩაბარების მომენტიდან, ან მეწარმის ავტორიზებული მომხმარებლის გვერდზე ელექტრონულად განთავსებიდან მე-15 დღეს.
- პარტნიორთა კრება გადაწყვეტილებაუნარიანია, თუკი მას ესწრება/ესწრებიან ხმების უმრავლესობის მქონე პარტნიორი/პარტნიორები. თუ საერთო კრება გადაწყვეტილებაუნარიანი არ არის, კრების მომწვევს შეუძლია იმავე წესითა და იმავე დღის წესრიგით ხელახლა მოიწვიოს კრება. მეორე კრება გადაწყვეტილებაუნარიანია, მასზე დამსწრე ხმის უფლების მქონე პარტნიორთა რაოდენობის მიუხედავად.
- კანონი განსაზღვრავს პარტნიორთა კრების, სამეთვალყურეო საბჭოსა და დირექტორის გადაწყვეტილებების გასაჩივრების უფლების მქონე სუბიექტებს და ვადებს. გადაწყვეტილების შეცვლების შესახებ სარჩელი შეტანილი უნდა იქნეს იმ მომენტიდან 1 თვის ვადაში, როდესაც შეცილების უფლების მქონე პირმა გაიგო ან უნდა გაეგო ამ გადაწყვეტილების მიღების თაობაზე, მაგრამ არაუგვიანეს გადაწყვეტილების მიღების დღიდან 6 თვისა, ხოლო თუ საერთო კრება კანონის ან წესდების მოთხოვნათა უხეში დარღვევით იქნა მოწვეული ან ჩატარებული – გადაწყვეტილების მიღების დღიდან არაუგვიანეს 1 წლისა. გადაწყვეტილების ან ინფორმაციის დამალვის შემთხვევაში შეცილების ვადა აითვლება იმ მომენტიდან, როდესაც შეცილების უფლების მქონე პირისთვის ცნობილი გახდა აღნიშნული გადაწყვეტილების შესახებ. გადაწყვეტილების გასაჩივრების გაშვებული ვადის აღდგენა დაუშვებელია.
- აქციონერის ძირითადი უფლებების წრეში ექცევა საერთო კრებაში მონაწილეობის უფლება, დღის წესრიგის გაცნობის უფლება, დივიდენდის უფლება, აქციათა თავისუფალი განკარგვის უფლება, საზოგადოებისათვის აქციათა სავალდებულო წესით მიყიდვის უფლება და სხვა.

უცნობია როგორ იმუშავებს მეწარმეთა შესახებ კანონში შესული ცვლილებები, „კომპანია“ ვალდებულია შესაბამისად შეცვალოს თავისი პოლიტიკა და პროცედურები, რათა შესაბამისობაში იყოს საკანონმდებლო ცვლილებების მოთხოვნებთან. სავარაუდოა, რომ ცვლილებები მომავალშიც გაგრძელდება და შეუძლებელია იმის პროგნოზირება, თუ რა გავლენას მოახდენს ამგვარი ცვლილებები „კომპანიაზე“ და რამდენად შეძლებს „კომპანია“ დაიცვას ამგვარი ცვლილებებით განსაზღვრული მოთხოვნები. კანონი 2022 წლის 1 იანვრიდან ამოქმედდება და მის ამოქმედებამდე რეგისტრირებული ყველა საწარმო ვალდებულია კანონის ამოქმედებიდან 2 წლის ვადაში უზრუნველყოს სარეგისტრაციო მონაცემების კანონის მოთხოვნებთან შესაბამისობა.

გადახდისუუნარობის მარეგულირებელი კანონმდებლობა საქართველოში განვითარების პროცესშია, რამაც შესაძლოა უარყოფითი გავლენა იქონიოს ინვესტორების მიერ ამონაგების მიღებაზე

საქართველოში საწარმოთა (გარდა კომერციული ბანკების, არასაბანკო სადეპოზიტო დაწესებულების და სადაზღვევო კომპანიების) გადახდისუუნარობის მარეგულირებელ კანონმდებლობაში მნიშვნელოვანი სიახლეა,

კერძოდ 2021 წლის 1 აპრილიდან ძალაში შევიდა ახალი კანონი რეაბილიტაციისა და კრედიტორთა კოლექტიური დაკმაყოფილების შესახებ. ახალი კანონით ჩნდება კრიზისში მყოფი საწარმოების ეფექტიანი და ბიზნესის გადარჩენაზე ორიენტირებული რესტრუქტურისა და ახალი შესაძლებლობები.

კანონის მიზანია კრედიტორთა მოთხოვნების კოლექტიური დაკმაყოფილება რეაბილიტაციის მიღწევის გზით, ხოლო რეაბილიტაციის მიუღწევლობის შემთხვევაში - გადახდისუნარობის მასის რეალიზაციით მიღებული თანხების განაწილებით. ახალი კანონი ორიენტირებულია მოვალის რეაბილიტაციის ხელშეწყობაზე, გადახდისუნარობის მასის შენარჩუნება -გაზრდაზე და მსგავსი უფლებების მქონე კრედიტორების მიმართ თანაბარ მოპყრობაზე. კანონის შესაბამისად „ობლიგაციების“ ინვესტორები ჩაითვლებიან არაუზრუნველყოფილ კრედიტორებად, ყოველგვარი პრეფერენციის გარეშე და დაკმაყოფილების მხრივ განთავსდებიან მსგავსი უფლებების მქონე კრედიტორთა რიგში.

გადახდისუნარობის ახალი სისტემა სიახლეა, ამ ეტაპზე არ არსებობს კანონის პრაქტიკაში გამოყენების პრეცედენტები და უცნობია როგორ იმუშავებს.

საქართველოს საგადასახადო სისტემაში არსებულმა გაურკვევლობამ შეიძლება გამოიწვიოს გადასახადების ან ჯარიმების დაკისრება „კომპანიაზე“ და შესაძლებელია ცვლილებები შევიდეს არსებულ საგადასახადო კანონმდებლობასა და პოლიტიკაში.

საქართველოში პირველი საგადასახადო კოდექსი 1997 წელს იქნა მიღებული, ხოლო ამჟამად მოქმედი საგადასახადო კოდექსი 2010 წელსაა მიღებული და ძალაში 2011 წლის 1 იანვრიდან შევიდა. შედეგად, საქართველოს საგადასახადო კანონმდებლობის აღსრულების გაცილებით უფრო მოკლე გამოცდილება გააჩნია ვიდრე განვითარებული საბაზრო ეკონომიკის მქონე ქვეყნებს, სადაც საგადასახადო კანონმდებლობის პრაქტიკა ათწლეულების და ზოგიერთ შემთხვევაში საუკუნეების განმავლობაში ჩამოყალიბდა. აღნიშნული ფაქტი წარმოშობს გამოწვევებს კომპანიების მიერ საგადასახადო კანონმდებლობის მოთხოვნების დაცვასთან დაკავშირებით, რამდენადაც აღნიშნული მოთხოვნები ხშირად გაუგებარია და არსებობს მათი სხვადასხვანაირი ინტერპრეტაციის შესაძლებლობა. შესაბამისად, კომპანიებისთვის არსებობს იმის რისკი, რომ საგადასახადო კანონმდებლობის მოთხოვნების დასაცავად მათ მიერ განხორციელებულ ქმედებებს საგადასახადო ორგანოები ჩათვლიან არასათანადოდ.

გარდა ამისა, საგადასახადო კანონმდებლობაში შედის ცვლილებები და შესწორებები, რამაც შეიძლება გამოიწვიოს უჩვეულო სირთულეები „კომპანიისა“ და მისი ბიზნესისთვის. ახალი საგადასახადო კოდექსი ძალაში შევიდა 2011 წლის 1 იანვარს. 2017 წლის 1 იანვრიდან ამოქმედდა ე.წ. „ესტონური მოდელი“, რომლის საფუძველზეც საწარმოები გათავისუფლდნენ მოგების გადასახადისგან გარდა იმ შემთხვევისა, როცა ისინი ახორციელებენ დივიდენდის გაცემას. ამასთან, შეიცვალა „დღ“-ს გადახდასთან დაკავშირებული რეგულაციები, მათ შორის, დამატებული ღირებულების გადასახადით დაბეგვრის ობიექტი გახდა ავანსები (გარდა გრძელვადიანი რეგულარული მომსახურების ფარგლებში გადახდილი ავანსებისა).

2017 წლის 23 დეკემბერს ცვლილებები შევიდა საგადასახადო კანონში, ხოლო, 2018 წლის 1 იანვარს ძალაში შევიდა შესაბამისი ცვლილებები საგადასახადო კანონში საჯარო შეთავაზების გზით ბირჟაზე დაშვებული ფასიანი ქაღალდებიდან მიღებული საპროცენტო შემოსავლის დაბეგრასთან დაკავშირებით. კერძოდ, საგადასახადო კოდექსის 82-ე მუხლის თანახმად საშემოსავლო გადასახადით დაბეგრისაგან თავისუფლდება რეზიდენტი იურიდიული პირის მიერ საქართველოში საჯარო შეთავაზების გზით გამოშვებული და საქართველოს ეროვნული ბანკის მიერ აღიარებულ ორგანიზებულ ბაზარზე სავაჭროდ დაშვებული სასესხო ფასიანი ქაღალდის მიწოდებით მიღებული შემოსავალი და რეზიდენტი იურიდიული პირის მიერ 2023 წლის 1 იანვრამდე საქართველოში საჯარო შეთავაზების გზით გამოშვებული და საქართველოს ეროვნული ბანკის მიერ აღიარებულ ორგანიზებულ ბაზარზე სავაჭროდ დაშვებული სასესხო ფასიანი ქაღალდიდან პროცენტის სახით მიღებული შემოსავალი. ამასთან, კოდექსის 99-ე მუხლის თანახმად მოგების გადასახადისგან თავისუფლდება არარეზიდენტის მიერ რეზიდენტი იურიდიული პირის მიერ საქართველოში საჯარო შეთავაზების გზით გამოშვებული და საქართველოს ეროვნული ბანკის მიერ აღიარებულ ორგანიზებულ ბაზარზე სავაჭროდ დაშვებული სასესხო ფასიანი ქაღალდის მიწოდებით მიღებული შემოსავალი, რომელიც არ მიეკუთვნება საქართველოში ამ არარეზიდენტის მუდმივ დაწესებულებას და არარეზიდენტის მიერ რეზიდენტი იურიდიული პირის მიერ 2023 წლის 1 იანვრამდე საქართველოში საჯარო შეთავაზების გზით გამოშვებული და საქართველოს ეროვნული ბანკის მიერ აღიარებულ ორგანიზებულ ბაზარზე სავაჭროდ დაშვებული სასესხო ფასიანი ქაღალდიდან პროცენტის სახით მიღებული შემოსავალი, რომელიც არ მიეკუთვნება საქართველოში ამ არარეზიდენტის მუდმივ დაწესებულებას.

სამინისტროებსა და სამთავრობო ორგანოებში, მათ შორის, საგადასახადო ორგანოებში, არსებობს განსხვავებული მოსაზრებები საგადასახადო კოდექსის სხვადასხვა დებულებების ინტერპრეტაციასთან დაკავშირებით, რაც ქმნის გაურკვევლობასა და გაუგებრობას მათ მნიშვნელობასთან დაკავშირებით. თუმცა, საქართველოს საგადასახადო კოდექსი იძლევა საგადასახადო ორგანოებისთვის მიმართვის შესაძლებლობას, გადასახადის გადამხდელების მიერ დაყენებული საგადასახადო საკითხების წინასწარ გადაწყვეტის მიზნით. „კომპანია“ თვლის, რომ ის ამჟამად და წარსულშიც სრულად იცავდა საგადასახადო კანონმდებლობის მოთხოვნებს, თუმცა არსებობს შესაძლებლობა, რომ საგადასახადო ორგანოები განსხვავებულ ინტერპრეტაციას მისცემენ კანონმდებლობის მოთხოვნებს, რამაც შეიძლება გამოიწვიოს „კომპანიაზე“ გადასახადების ან ჯარიმების დაკისრება. არსებობს ასევე იმის რისკი, რომ „კომპანიას“ შესაძლებელია ჯარიმები და საურავები დაეკისროს რეგულარული საგადასახადო შემოწმების შედეგად.

ამასთან, საგადასახადო კანონმდებლობა და მთავრობის საგადასახადო პოლიტიკა შეიძლება შეიცვალოს მომავალში, მათ შორის, მთავრობის ცვლილების შედეგად. ამგვარმა ცვლილებებმა შეიძლება მოიცვას ახალი გადასახადების დაწესება ან გადასახადების გაზრდა „კომპანიის“ ან „კომპანიის“ კლიენტების მიმართ, რამაც შესაძლებელია არსებითად უარყოფითი გავლენა იქონიოს „კომპანიის“ ბიზნესზე.

ანტიმონოპოლიურმა რეგულაციებმა შესაძლოა უარყოფითი ზეგავლენა მოახდინოს კომპანიის საქმიანობაზე

საქართველო განვითარებადი ქვეყანაა, ამასთან, ევროკავშირთან გაფორმებული ასოცირების ხელშეკრულების პირობებში მოსალოდნელია ანტიმონოპოლიური კანონის შემდგომი ცვლილებები. უნდა აღინიშნოს, რომ 2014 წლის მარტში არსებითი ცვლილებები შევიდა საქართველოს კანონში „კონკურენციის შესახებ“ („კანონი კონკურენციის შესახებ“).

2014 წლის აპრილში „კონკურენციის შესახებ“ კანონის საფუძველზე შეიქმნა კონკურენციის სააგენტო. კონკურენციის სააგენტო უფლებამოსილია, მონიტორინგი გაუწიოს კერძო ორგანიზაციების მიერ საქართველოს ანტიმონოპოლიური კანონმდებლობის შესრულებას და აქვს უფლებამოსილება „კონკურენციის შესახებ“ კანონის დარღვევის შემთხვევაში კომპანიებს დააკისროს შესაბამისი ჯარიმები. ანტიმონოპოლიური რეგულაციების ცვლილებამ და სააგენტოს მიერ ამ რეგულაციათა აღსრულების პროცესის არაპროგნოზირებადმა ხასიათმა შეიძლება უარყოფითი გავლენა იქონიოს კომპანიის ბიზნესზე.

„კომპანია“ ოპერირებს ისეთ სფეროში, რომლის მარეგულირებელი კანონმდებლობა დინამიურია და მუდმივად იცვლება.

საკვებისა და სურსათის წარმოება და რეალიზაცია საქართველოში სურსათის ეროვნული სააგენტოს მიერ რეგულირდება. სააგენტო არის საქართველოს სოფლის მეურნეობის სამინისტროს მმართველობის სფეროში შემავალი საჯარო სამართლის იურიდიული პირი, რომელიც შექმნილია „სურსათის უვნებლობისა და ხარისხის შესახებ“ საქართველოს კანონის საფუძველზე. სააგენტო საჯარო სამართლის იურიდიულ პირად ჩამოყალიბდა 2011 წლის 3 იანვრიდან. იგი შეიქმნა სურსათის უვნებლობის, ვეტერინარიისა და მცენარეთა დაცვის ეროვნული სამსახურის ბაზაზე. რამდენადაც „კომპანია“ ძირითადად ოპერირებს საკვების საცალო ვაჭრობის სექტორში, აღნიშნული სფეროს მარეგულირებელი კანონმდებლობა ყოველთვის იყო საზოგადოებრივად სენსიტიური საკითხი. 2004 წლის შემდეგ, „მთავრობის“ მიერ ბაზრის ფართო ლიბერალიზაციას მოჰყვა საკვები პროდუქტების ხარისხისა და მათი წარმოების მარეგულირებელი კანონმდებლობის განვითარების ტენდენცია.

მარეგულირებელი კანონმდებლობა შესაძლებელია შეიცვალოს, რამდენადაც საქართველო, ევროკავშირის ბაზარზე სრული ინტეგრაციის მიზნით, ახორციელებს საკუთარი კანონმდებლობის ჰარმონიზაციას ევროკავშირის კანონმდებლობასთან, „ასოცირების ხელშეკრულებისა“ და „ევროკავშირთან ღრმა და ყოვლისმომცველი თავისუფალი სავაჭრო სივრცის შესახებ შეთანხმების“ („DCFTA“) საფუძველზე. „კომპანიის“ მენეჯმენტის აზრით, საქართველომ, მსგავსი ჰარმონიზაციის ფარგლებში, მომავალში შესაძლოა მიიღოს ევროკავშირის საკვების უსაფრთხოების რეგულაციების ეკვივალენტური რეგულაციები, რამაც შესაძლოა გამოიწვიოს კომპანიის დანახარჯების ზრდა.

საშემფასებლო საქმიანობა არ არის რეგულირებადი საქართველოში

„კომპანიის“ ფინანსური ანგარიშგების მომზადებისას გამოყენებულ იქნა დამოუკიდებელი შემფასებლის სს „სავი

კონსალტინგი“ მიერ მომზადებული უძრავი ქონების შეფასების ანგარიში. უძრავი ქონების საშემფასებლო საქმიანობა არ არის რეგულირებადი საქართველოში, არ მოითხოვს სახელმწიფო ლიცენზირებას და არ ექვემდებარება სახელმწიფო ზედამხედველობას.

უძრავი ქონების შეფასება საჭიროებს მნიშვნელოვან დაშვებებს. შეფასების პროცესში უზუსტობის არსებობის შემთხვევაში უძრავი ქონების სამართლიანი ღირებულება შეიძლება მნიშვნელოვნად განსხვავდებოდეს ფინანსურ ანგარიშგებაში წარმოდგენილი ღირებულებისგან.

ფასიან ქალაქებთან დაკავშირებული ზოგადი რისკები

„ობლიგაციები“ წარმოადგენს pari passu ფასიან ქალაქებს.

„ობლიგაციების პირობებში“ მითითებული ფინანსური შეზღუდვების გათვალისწინებით, „კომპანიამ“ დამატებით შეიძლება გამოუშვას ფასიანი ქალაქები, რომლებიც რიგითობით გაუთანაბრდება „ობლიგაციებს“. ნებისმიერმა ამგვარმა ფასიანი ქალაქების გამოშვებამ შესაძლებელია შეამციროს იმ თანხის ოდენობა, რომელიც ინვესტორებმა შესაძლებელია ამოიღონ „ობლიგაციებთან“ დაკავშირებით, რამდენადაც დამატებითი ვალის წარმოშობამ შეიძლება გავლენა მოახდინოს „კომპანიის“ შესაძლებლობაზე დაფაროს „ობლიგაციების“ ძირი თანხა და დარიცხული პროცენტი. აღნიშნულმა შესაძლებელია არსებითად უარყოფითი გავლენა იქონიოს „ობლიგაციების“ გადაყიდვის ფასზე.

არსებობს „ობლიგაციების“ ძირის და პროცენტის დაფარვის რისკი.

არსებობს რისკი, რომ სხვადასხვა მიზეზების გამო, „კომპანიამ“ ვერ მოახერხოს პროსპექტით განსაზღვრული ობლიგაციის პროცენტების და/ან ძირის დაფარვა დროულად, მათი გადახდის ვალდებულების დადგომისთანავე ან ვერ დაფაროს საერთოდ.

„ობლიგაციების“ საპროცენტო სარგებლის ცვლადობის რისკი.

„ობლიგაციების“ საპროცენტო განაკვეთი არ არის ფიქსირებული და ცვლადია. როგორც ობლიგაციების პირობებით არის გათვალისწინებული, საბოლოო საპროცენტო განაკვეთი დამოკიდებული იქნება 3-თვიან თბილისის ბანკთაშორისი საპროცენტო განაკვეთზე. აღნიშნული საპროცენტო განაკვეთი კი, ინფლაციის დონის და მოლოდინების, საქართველოს სუვერენული რეიტინგის და სხვა საბაზრო პირობების გათვალისწინებით შესაძლოა მნიშვნელოვნად შეიცვალოს (გაიზარდოს ან შემცირდეს). „ობლიგაციებში“ ინვესტიციის განხორციელება შეიცავს იმის რისკს, რომ საბაზრო საპროცენტო განაკვეთების შემდგომმა ცვლილებებმა შეიძლება არსებითად უარყოფითი გავლენა იქონიოს „ობლიგაციების“ ღირებულებასა და გადაყიდვის ფასზე.

გარდა ზემოთხსენებულისა, „ობლიგაციების“ საპროცენტო განაკვეთი შესაძლოა შემცირდეს სარეიტინგო სააგენტოს მიერ „კომპანიის“ საკრედიტო რეიტინგის შემცირების გამო (კუპონის რეიტინგის მიხედვით ცვლილების ცხრილი მოცემულია ობლიგაციების დათქმების 2.6.1 (რ) პუნქტში). საკრედიტო რეიტინგის შემცირების მიზეზი შესაძლოა გახდეს „კომპანიის“ გაუარესებული ფინანსური მდგომარეობა, ბაზარზე პოზიციის დაკარგვა, „კომპანიის“ დედა კომპანიის საკრედიტო რეიტინგის შემცირება, ან სხვა ფაქტორები რამაც შესაძლოა სარეიტინგო სააგენტოს შეფასებით „კომპანიის“ რისკიანობის დონე გაზარდოს.

„ობლიგაციების“ სავაჭრო ფასი, ლიკვიდურობა და სარგებელი შეიძლება იყოს ცვალებადი.

„ობლიგაციების“ ბაზარზე გავლენას მოახდენს საქართველოში არსებული ეკონომიკური და საბაზრო პირობები და ასევე, სხვადასხვა ხარისხით, საპროცენტო განაკვეთები, ვალუტის გაცვლითი კურსები და ინფლაციის მაჩვენებლები სხვა ქვეყნებში (შეერთებული შტატები, ევროკავშირის წევრი ქვეყნები და სხვ.). საქართველოში ლარში დენომინირებული ობლიგაციების ინვესტორები ობლიგაციებს უმეტესად მათი მთლიანი ვადის განმავლობაში ფლობენ და შედეგად ლარის ობლიგაციებით ვაჭრობის მოცულობა დაბალია. საფონდო ბირჟის საიტზე მოცემული ინფორმაციის მიხედვით ბოლო ორი წლის განმავლობაში ლარის ობლიგაციისთვის სავაჭრო სესიის დროს გარიგება არ განხორციელებულა. არ არსებობს იმის გარანტია, რომ საქართველოში განვითარდება „ობლიგაციების“ აქტიური სავაჭრო ბაზარი ან, თუ განვითარდა, საქართველოში ან სხვაგან მომხდარი მოვლენები არ გამოიწვევს ბაზრის ცვალებადობას ან ამგვარი ცვალებადობა არსებითად უარყოფით გავლენას არ იქონიებს „ობლიგაციების“ ფასზე ან ლიკვიდურობაზე ან ეკონომიკურ და საბაზრო პირობებს არ ექნებათ სხვაგვარი უარყოფითი ეფექტი. თუ „ობლიგაციები“ მეორად ბაზარზე გაიყიდება, ვაჭრობა შეიძლება განხორციელდეს იმაზე ნაკლებ ფასად, ვიდრე მათი პირველადი შეთავაზების ფასია; აღნიშნული დამოკიდებულია არსებულ საპროცენტო განაკვეთებზე, მსგავსი ფასიანი ქაღალდების ბაზარზე, ზოგად ეკონომიკურ პირობებზე, „კომპანიის“ ფინანსურ მდგომარეობასა და სხვა ფაქტორებზე. ნებისმიერმა მსგავსმა ცვალებადობამ შესაძლებელია არსებითად უარყოფითი გავლენა იქონიოს „კომპანიის“ ბიზნესზე, ფინანსურ მდგომარეობაზე, ოპერაციების შედეგებსა და პერსპექტივებზე, და ასევე „ობლიგაციების“ სავაჭრო ფასზე.

საკრედიტო ხელშეკრულებითა და ობლიგაციების პირობებით გათვალისწინებული გარკვეული ფინანსური დათქმები შეიძლება არ შესრულდეს

„კომპანია“ ან მისმა შვილობილმა შეიძლება ვერ უზრუნველყოს საკრედიტო ხელშეკრულებით ან ემისიის

პროსპექტით გათვალისწინებული ფინანსური ან არა-ფინანსური დათქმების შესრულება. ამასთან, არ არსებობს იმის გარანტია, რომ „კომპანია“ შეძლებს დასტურის წერილების მიღებას შესაბამისი მხარეებისგან, და რომ სს „თიბისი ბანკი“ ან სხვა კრედიტორები არ ამოქმედებენ სასესხო ხელშეკრულების და ობლიგაციების „პროსპექტის“ ფარგლებში გათვალისწინებულ სანქციებს, რაც შესაძლოა გამოიხატოს ახალი დაკრედიტების გაცემაზე უარის თქმაში, ჯარიმებისა და საურავების დარიცხვაში, არსებული საკრედიტო დავალიანებების დაუყოვნებლივ გადახდის მოთხოვნაში და სხვა. აღნიშნული სანქციების ამოქმედებამ შესაძლოა არსებითად უარყოფითი გავლენა იქონიოს „კომპანიის“ ფინანსურ მდგომარეობასა და საოპერაციო საქმიანობაზე.

ობლიგაციების არსებული ფინანსური შეზღუდვები შესაძლოა საკმარისი არ აღმოჩნდეს და ვერ დაიცვას ინვესტორები.

არსებული ფინანსური დათქმები და შემზღუდავი პირობები (იხ. ობლიგაციების პროსპექტის პუნქტი: 2.7.1 „ვალდებულებები“) შეიძლება არ აღმოჩნდეს საკმარისი იმისათვის, რომ ობლიგაციებში ინვესტიციები დაცული იყოს და შედეგად, ინვესტორებმა შეიძლება საერთოდ ვერ მიიღონ ან მიიღონ იმაზე ნაკლები ძირი თანხა ან პროცენტი, რასაც მოელოდნენ.

„ობლიგაციები“ ხასიათდება გაცვლით კურსთან დაკავშირებული რისკებით.

„კომპანია“ „ობლიგაციების“ ძირ თანხას და პროცენტს გადაიხდის ლარში. ეს წარმოშობს ვალუტის კონვერტაციასთან დაკავშირებულ რისკებს, თუ ინვესტორის ფინანსური საქმიანობა ძირითადად დენომინირებულია ლარის გარდა სხვა ვალუტაში („ინვესტორის ვალუტა“). აღნიშნული რისკები მოიცავს გაცვლითი კურსების მკვეთრი ცვლილების რისკს (ლარის გაუფასურების ან „ინვესტორის ვალუტის“ რევალვაციის ჩათვლით) და რისკს, რომ „ინვესტორის ვალუტაზე“ შესაბამისი კომპეტენციის მქონე ორგანოებმა დააწესონ ან შეცვალონ სავალუტო კონტროლის მექანიზმები. „ინვესტორის ვალუტის“ ლართან მიმართებით ღირებულების ზრდა შეამცირებს: (i) „ინვესტორის ვალუტის“ ეკვივალენტურ სარგებელს „ობლიგაციებზე“; (ii) „ობლიგაციებზე“ გადასახდელ „ინვესტორის ვალუტის“ ეკვივალენტურ ძირ თანხას; და (iii) „ობლიგაციების“ „ინვესტორის ვალუტის“ ეკვივალენტურ საბაზრო ღირებულებას. მთავრობებმა და სავალუტო ორგანოებმა (როგორც ამას ადგილი ჰქონდა წარსულში) შეიძლება დააწესონ სავალუტო კონტროლის მექანიზმები, რომლებმაც შესაძლებელია არსებითად უარყოფითი გავლენა იქონიოს გამოსაყენებელ გაცვლით კურსზე. შედეგად, ინვესტორებმა შეიძლება საერთოდ ვერ მიიღონ ან მიიღონ იმაზე ნაკლები ძირი თანხა ან პროცენტი, რასაც მოელოდნენ. აღნიშნულმა შესაძლებელია არსებითად უარყოფითი გავლენა იქონიოს „ობლიგაციების“ გადაყიდვის ფასზე.

არსებობს კომპანიასა და განთავსების აგენტს, ასევე განთავსების აგენტსა და სს „თიბისი ბანკს“ შორის პოტენციური ინტერესთა კონფლიქტის საფრთხე

წინამდებარე შეთავაზების მიზნებისთვის განთავსების აგენტია „თიბისი კაპიტალი“, რომელიც ასევე იქნება გადახდისა და კალკულაციის აგენტი. იმავდროულად, არსებობს იმის ალბათობა, რომ „ობლიგაციების“ ნაწილის შემძენი იქნება სს „თიბისი ბანკი“, რომელიც საქართველოში მოქმედი ერთ-ერთი მსხვილი კომერციული ბანკია და აფილირებულია განთავსების აგენტთან. ჩამოთვლილმა გარემოებებმა შესაძლოა წარმოშვას ინტერესთა კონფლიქტი, ერთის მხრივ, განთავსების აგენტსა და კომპანიას, ხოლო მეორეს მხრივ, განთავსების აგენტსა და სს „თიბისი ბანკს“ შორის. თუმცა, „ემიტენტს“ მიაჩნია, რომ შესაძლო ინტერესთა კონფლიქტი მინიმუმამდეა დაყვანილი შემდგომი გარემოებების გათვალისწინებით:

(ა) სრულიად დაყოფილია და არანაირი კავშირი არ არსებობს „თიბისი კაპიტალსა“ და მასთან დაკავშირებული ბანკის მენეჯმენტს შორის. ბანკს არ აქვს განთავსების აგენტის ყოველდღიურ საქმიანობაში ჩარევის ბერკეტები. შესაბამისად, განთავსების აგენტი მას მოექცევა როგორც ერთ-ერთ ინვესტორს, თანასწორობის და თანაბარფლებიანობის საწყისებზე;

(ბ) მიუხედავად იმისა, რომ პირველ ეტაპზე განთავსების აგენტი წარმოადგენს „ობლიგაციების“ ნომინალურ მფლობელს, „ობლიგაციონერებს“ უფლება აქვთ შეწყვიტონ შესაბამისი ურთიერთობა განთავსების აგენტთან და „ობლიგაციებს“ ფლობდნენ სხვა ნომინალური მფლობელის ან პირდაპირ რეგისტრატორის მეშვეობით; და

(გ) „ემიტენტსა“ და „თიბისი კაპიტალს“ შორის არსებული ხელშეკრულება ითვალისწინებს გადახდისა და კალკულაციის აგენტის შეცვლის შესაძლებლობას. აღნიშნული ხელშეკრულების პირობებსა და წინამდებარე ემისიის „პროსპექტს“ შორის ურთიერთსაწინააღმდეგო/ურთიერთგამომრიცხავი ჩანაწერის არსებობის შემთხვევაში, უპირატესობა მიენიჭება წინამდებარე ემისიის „პროსპექტს“.

არსებობს „ობლიგაციებში“ ინვესტიციის კანონიერების დადგენის რისკი.

ინვესტორებმა კონსულტაცია უნდა გაიარონ მათ სამართლებრივ მრჩეველებთან იმის განსასაზღვრად, თუ რამდენად და რა ფარგლებში წარმოადგენენ „ობლიგაციები“ კანონიერ ინვესტიციას ამგვარი ინვესტორებისთვის და რამდენად და რა ფარგლებში არის შესაძლებელი „ობლიგაციები“ გამოყენებულ იქნას სხვადასხვა ტიპის სესხის უზრუნველყოფის საგნად. გარდა ამისა, ფინანსურმა ინსტიტუტებმა კონსულტაცია უნდა გაიარონ მათ სამართლებრივ მრჩეველებთან ან მარეგულირებლებთან, რათა განსაზღვრონ „ობლიგაციებთან“ სათანადო მოპყრობის რეჟიმი, რისკზე-დაფუძნებული კაპიტალის ან მსგავსი წესების საფუძველზე.

ინვესტორებს, რომელთა საინვესტიციო საქმიანობა არის საინვესტიციო კანონმდებლობის ან გარკვეული ორგანოების მიერ შემუშავებული რეგულაციების საგანი, შესაძლებელია შეზღუდული ჰქონდეთ ინვესტიციების

განხორციელება ზოგიერთი ტიპის სავალო ფასიან ქაღალდებში, მათ შორის, „ობლიგაციებში“. ინვესტორებმა უნდა შეისწავლონ და გაანალიზონ მსგავსი შეზღუდვები „ობლიგაციებში“ ინვესტიციის განხორციელებამდე.

ინვესტორები უნდა დაეყრდნონ „რეგისტრატორის“ და შესაბამის შემთხვევებში - „ობლიგაციების ნომინალური მფლობელის“ პროცედურებს.

„კომპანია“ „ობლიგაციების“ მფლობელებისთვის შესაბამისი თანხების გადახდის ვალდებულებას შეასრულებს „ნომინალური მფლობელის“ ან „გადახდის და კალკულაციის აგენტის“ მეშვეობით. „ობლიგაციების“ მფლობელი ვალდებულია დაეყრდნოს „რეგისტრატორის“, „ნომინალური მფლობელის“ ან „გადახდის და კალკულაციის აგენტის“ პროცედურებს და ამ გზით მიიღოს შესაბამისი თანხები. „კომპანიას“ არ ეკისრება პასუხისმგებლობა ამგვარი პირების ჩანაწერების სისწორესა თუ სისრულეზე.

„ობლიგაციების“ პირობები შესაძლოა შეიცვალოს ან გაუქმდეს ან შესაძლოა „ობლიგაციების“ მფლობელთა უმრავლესობამ უარი თქვას ამა თუ იმ დარღვევის გამო დეფოლტის გამოცხადებაზე.

„ობლიგაციების“ პირობები შეიცავს დათქმას „ობლიგაციების“ მფლობელთა კრების მოწვევის თაობაზე იმ საკითხების განხილვის მიზნით, რამაც შესაძლოა გავლენა იქონიოს მათ ინტერესებზე. აღნიშნული პირობები განსაზღვრულ უმრავლესობას უფლებას ანიჭებს ხმა მისცეს და მიიღოს გადაწყვეტილება „ობლიგაციების“ პირობების შეცვლის ან გაუქმების თაობაზე. ასეთ შემთხვევაში, „ობლიგაციების“ უმცირესობაში აღმოჩენილი მფლობელები ვალდებულნი იქნებიან დაეთანხმონ და იმოქმედონ უმრავლესობის მიერ მიღებული გადაწყვეტილების შესაბამისად.

1.6 მარეგულირებელი კანონმდებლობის მიმოხილვა

ზოგადი მიმოხილვა

სს “ნიკორა ტრეიდი” ექვემდებარება გარკვეულ საკანონმდებლო შეზღუდვებს, რამდენადაც ის ჩართული არი საკვების საცალო გაყიდვაში. შესაბამისად, იგი ვალდებულია დაიცვას გარკვეული საკანონმდებლო მოთხოვნები, რომლებიც ძირითადად დაკავშირებულია პროდუქტების მიმოქცევასთან და საკვები პროდუქტების უსაფრთხოებასთან. ასევე გათვალისწინებულ უნდა იქნას საქართველოს მთავრობის მიერ მიღებული იმ ტექნიკური რეგულაციების აბსოლუტური უმეტესობა, რომლებიც რელევანტურია „კომპანიის“ ბიზნეს-საქმიანობისთვის.

მარეგულირებელი ჩარჩოს განვითარება

პირველი საკანონმდებლო აქტი, რომელიც არეგულირებდა საცალო გაყიდვებს (მათ შორის, საკვები პროდუქტების საცალო გაყიდვებს) იყო 1996 წლის 20 მარტს მიღებული საქართველოს კანონი მომხმარებელთა უფლებების დაცვის შესახებ. კანონი არეგულირებდა მომხმარებელთა საბაზისო უფლებებს და აღიარებდა კეთილსინდისიერი ვაჭრობის ისეთ ძირითად პრინციპებს, როგორცაა გაყიდული პროდუქტის უსაფრთხოება, პროდუქტის ადეკვატური ხარისხი, სწორი და ზუსტი ინფორმაცია პროდუქტზე და სხვ. კანონი ეფუძნებოდა პოსტსაბჭოთა სტანდარტებს და აწესებდა პასუხისმგებლობას საცალო გამყიდველებისა და მწარმოებლების მიერ კანონში განსაზღვრული მოთხოვნების დარღვევისათვის. შესაბამისი ურთიერთობებიდან წარმოშობილი ნებისმიერი დავა საბოლოოდ უნდა გადაწყვეტილიყო სასამართლო გზით. კანონი რამდენჯერმე შეიცვალა სექტორში არსებული გარემოს ცვალებადობის გამო.

კანონთან ერთად, ამ უკანასკნელის შევსების მიზნით, 1996 წლის 13 სექტემბერს საქართველოს პრეზიდენტის მიერ მიღებულ იქნა რამდენიმე ნორმატიული აქტი. აღნიშნული აქტები, მათ შორის, მოიცავდა სპეციალური საკვები და არა-საკვები პროდუქტების გაყიდვის წესებს, ხილისა და ბოსტნეულის გაყიდვის წესებს, ალკოჰოლის გაყიდვის წესებს, და ა.შ. სხვა სფეროების რეგულირების მიზნით, საქართველოს მთავრობის მიერ მიღებულ მრავალ ტექნიკურ რეგულაციასთან ერთად, არსებობდა ცალკე კანონები სტანდარტიზაციის (1999 წლის 25 ივნისი), პროდუქციის და მომსახურების სერთიფიკაციის (1996 წლის 6 სექტემბერი) და გაზომვათა ერთიანობის უზრუნველყოფის შესახებ, რომლებიც დაკავშირებული იყო საქართველოში საკვები პროდუქტის საცალო გაყიდვასთან.

კიდევ ერთი მნიშვნელოვანი საკანონმდებლო აქტი, რომელიც უზრუნველყოფდა საკვები პროდუქტის უსაფრთხოებას, იყო 1999 წლის 25 ივნისის მიღებული საქართველოს კანონი საკვებისა და თამბაქოს შესახებ. მომხმარებელთა უფლებების დაცვის შესახებ საქართველოს კანონის მსგავსად, აღნიშნული კანონიც ეფუძნებოდა საბჭოთა სტანდარტებს და იყო ზოგადი ხასიათის. კანონი შეიცავდა შეზღუდვებს საკვების წარმოებაში პოტენციურად საშიში ნივთიერებების გამოყენებასთან დაკავშირებით და არ ითვალისწინებდა კონკრეტულ

პასუხისმგებლობის ზომას აღნიშნული შეზღუდვების დარღვევისთვის, რაც რეგულირდებოდა ადმინისტრაციული და სისხლის სამართლის კოდექსებით. ბუნებრივად, მზარდმა ბაზარმა და საკვების ადგილობრივი მწარმოებლების განვითარებამ წარმოშვა უფრო ახალი მარეგულირებელი სტანდარტების დადგენის საჭიროება, რამაც შედეგად გამოიწვია პროდუქტის უსაფრთხოებისა და ხარისხის შესახებ კანონის (2005 წლის 27 დეკემბერი) და სურსათის/ცხოველის საკვების უვნებლობის, ვეტერინარიისა და მცენარეთა დაცვის კოდექსის მიღება.

თუმცა, აღნიშნული რეგულაცია პრაქტიკაში საკმაოდ არაეფექტური აღმოჩნდა, რამდენადაც იგი ეფუძნებოდა მოძველებულ სტანდარტებს, არ იყო რელევანტური დასავლური ბაზრისა და თავისუფალი ეკონომიკისთვის, შეიცავდა ბევრ წინააღმდეგობრივ ნორმას და, შედეგად, იყო გამოუსადეგარი. დანაწევრებული კანონების ცენტრალიზებისა და საკანონმდებლო სიცხადის უზრუნველყოფის მიზნით, 2012 წლის 8 მაისს მიღებულ იქნა პროდუქტის უსაფრთხოებისა და თავისუფალი მიმოქცევის ახალი კოდექსი და სურსათის/ცხოველის საკვების უვნებლობის, ვეტერინარიისა და მცენარეთა დაცვის ახალი კოდექსი. [პროდუქტის უსაფრთხოებისა და თავისუფალი მიმოქცევის ახალი კოდექსი](#) მიზნად ისახავდა საქართველოს კანონმდებლობის ევროპულ სტანდარტებთან დაახლოებას და ასევე სხვადასხვა კანონებსა და ტექნიკურ რეგულაციებში არსებული არაეფექტური საკანონმდებლო ნორმის გაუქმებას. რაც შეეხება სურსათის/ცხოველის საკვების უვნებლობის, ვეტერინარიისა და მცენარეთა დაცვის კოდექსს, იგი იყო „DCFTA“-ის მოლაპარაკებებისთვის საქართველოს მზადყოფნასთან დაკავშირებით ევროკავშირის კომისიის რეკომენდაციების პირდაპირი შედეგი.

ორივე კოდექსი, მათში შეტანილი ცვლილებების გათვალისწინებით, დღეის მდგომარეობით არის ძალაში. ისინი აღიარებენ ევროკავშირის დირექტივებით გარანტირებულ უმნიშვნელოვანეს საერთაშორისო სტანდარტებს პროდუქტის მიმოქცევასა და უსაფრთხოებასთან დაკავშირებით და აწესებენ პასუხისმგებლობას უხარისხო პროდუქტისთვის და პროდუქტის უსაფრთხოების ზოგადი მოთხოვნების დარღვევისათვის. სოფლის მეურნეობის დაქვემდებარებაში მყოფი სსიპ სურსათის ეროვნული სააგენტო არის ძირითადი სახელმწიფო მარეგულირებელი ორგანო, რომელიც ზედამხედველობას უწევს კოდექსების მოთხოვნათა დაცვას პრაქტიკაში.

საკვების წარმოებისა და გაყიდვის მარეგულირებელი კანონმდებლობის ძირითად მახასიათებლები

როგორც უკვე აღინიშნა, საკვების წარმოება (მათ შორის, მეცხოველეობა საკვების წარმოების მიზნებისათვის) და საკვების საცალო გაყიდვა რეგულირდება ორი ძირითადი საკანონმდებლო აქტით: პროდუქტის უსაფრთხოებისა და თავისუფალი მიმოქცევის კოდექსით და სურსათის/ცხოველის საკვების უვნებლობის, ვეტერინარიისა და მცენარეთა დაცვის კოდექსით.

- I. [პროდუქტის უსაფრთხოებისა და თავისუფალი მიმოქცევის კოდექსი](#) ძირითადად კონცენტრირებულია მწარმოებლის პასუხისმგებლობაზე უხარისხო პროდუქტისათვის და აწესებს გარკვეულ მოთხოვნებს პროდუქტის შესახებ მომხმარებლისთვის ადეკვატური ინფორმაციის მიწოდებასთან დაკავშირებით, და, შესაბამისად, უზრუნველყოფს უსაფრთხო პროდუქტის განთავსებას ბაზარზე. აღსანიშნავია, რომ კოდექსი

განვითარებული ქვეყნების უცხოურ სტანდარტებს აღაირობს საკმარის მტკიცებულებად, რათა იქ წარმოებული პროდუქცია დაუშვას ქართულ ბაზარზე ყოველგვარი დამატებითი პროცედურის გარეშე.

კოდექსი ადგენს მწარმოებლის პასუხისმგებლობას, რომელიც, მათ შორის, მოიცავს საქართველოში უცხოური პროდუქტის იმპორტიორის პასუხისმგებლობას (გარდა იმ შემთხვევისა, როცა მწარმოებელს აქვს წარმომადგენლობა საქართველოში) ნებისმიერი იმ ზიანისთვის და/ან დანაკარგისთვის, რომელიც გამოწვეულია უხარისხო პროდუქტით. შესაბამისი მოთხოვნის ხანდაზმულობის პერიოდი შეადგენს 3 წელს, რომლის ათვლაც იწყება იმ მომენტიდან, როცა დაზარალებულმა გაიგო (ან უნდა გაეგო) თავისი უფლებების დარღვევის შესახებ, იმ პირობით, რომ დაზარალებულს უფლება აქვს მოითხოვოს ზიანის ანაზღაურება ზიანის გამომწვევი პროდუქტის ბაზარზე განთავსების მომენტიდან 10 წლის განმავლობაში. უნდა აღინიშნოს, რომ მწარმოებლის პასუხისმგებლობა არ შეიძლება შეიცვალოს ხელშეკრულებით და მისი გამორიცხვა დასაშვებია მხოლოდ კოდექსით სპეციალურად გათვალისწინებულ შემთხვევებში (მაგ. პროდუქტი არ იყო უხარისხო იმ მომენტში, როცა განთავსდა ბაზარზე და სხვ.).

მწარმოებელი ვალდებულია მომხმარებლებს მიაწოდოს ყველა შესაბამისი ინფორმაცია ბაზარზე განთავსებულ პროდუქტთან დაკავშირებით, მათ შორის, გამოყენების ინსტრუქცია და შესაძლო გვერდითი მოვლენები. თუ დადასტურდება, რომ პროდუქტმა შესაძლებელია მნიშვნელოვანი რისკი შეუქმნას მომხმარებლებს, მწარმოებელი ვალდებულია დაუყოვნებლივ შეატყობინოს შესაბამის ორგანოს და გამოიყენოს ყველა გონივრული ზომა შესაძლო შედეგის შესამცირებლად (მაგ. ამოიღოს პროდუქტი). კოდექსი ასევე შეიცავს იმ ინფორმაციის დაწვრილებით სიას, რომელიც მითითებულ უნდა იქნას პროდუქტის აღწერაში.

კოდექსის დიდი ნაწილი ეხება მშენებლობისა და სხვა მაღალი რისკის მატარებელი სექტორების (მაგ.: მადარობი, ნავთობსადენები, და სხვ.) ტექნიკური კონტროლის საკითხებს. ვინაიდან კანონის აღნიშნული ნაწილი არ არის რელევანტური „ნიკორა ჯგუფის“ საქმიანობისთვის, შესაბამისად, იგი არ უნდა იქნას გათვალისწინებული.

კოდექსი ასევე შეიცავს ცალკე თავებს ტექნიკური რეგულაციებისა და საქართველოს მთავრობის მიერ მათი მიღების პროცედურების, ასევე სტანდარტიზაციის, გაზომვათა ერთიანობის უზრუნველყოფის და შესაბამისობის შემოწმების (პროდუქტის და/ან მასალის შესაბამისობის შემოწმება დადგენილ სტანდარტებთან და ტექნიკურ რეგულაციებთან) შესახებ.

II. სურსათის/ცხოველის საკვების უვნებლობის, ვეტერინარიისა და მცენარეთა დაცვის კოდექსი აერთიანებს რეგულაციის სამ სფეროს, რომელიც ადრე რეგულირდებოდა სამი სხვადასხვა საკანონმდებლო აქტით. კოდექსი ადგენს მარეგულირებლის კომპეტენციასა და ფუნქციებს თითოეული სექტორისათვის და განსაზღვრავს იმ კონტროლის მეთოდებს, რომლითაც ეს უკანასკნელი უზრუნველყოფს საკანონმდებლო ნორმების ეფექტურ იმპლემენტაციას პრაქტიკაში.

საქართველოს გარემოს დაცვისა და სოფლის მეურნეობის სამინისტროს დაქვემდებარებაში მყოფი სსიპ სურსათის ეროვნული სააგენტო არის მთავარი მოთამაშე საკვების წარმოების სექტორში და ყველა ბიზნესოპერატორი, რომელიც საქმიანობს ამ სფეროში, ექვემდებარება სააგენტოს რეგულაციას. აღნიშნული მიზნებისათვის, თითოეული საწარმო, რომელიც მოღვაწეობს შესაბამის რეგულირებად სფეროში, ვალდებულია ამგვარ ბიზნეს ოპერატორად დარეგისტრირდეს საჯარო რეესტრის მონაცემთა ბაზაში. ამასთან, თითოეული საკვების მწარმოებელი ვალდებულია დანერგოს საფრთხის ანალიზისა და კრიტიკული საკონტროლო წერტილების (HACCP) სისტემა, რაც რეგულირდება საქართველოს მთავრობის დადგენილება №581-ით (სურსათის მიკრობიოლოგიური მაჩვენებლების შესახებ ტექნიკური რეგლამენტის დამტკიცების თაობაზე). საკვების მწარმოებელმა კოდექსით დადგენილი სტანდარტები უნდა დაიცვას წარმოების ყველა ეტაპზე, მათ შორის, თავად წარმოებისას, გადამუშავებისას და დისტრიბუციისას.

სააგენტო აღჭურვილია ფუნქციათა ფართო სპექტრით, რომელიც საშუალებას აძლევს მას გააკონტროლოს საკვების მწარმოებლების მიერ საკანონმდებლო მოთხოვნების დაცვა. მათ შორის, სააგენტო უფლებამოსილია დაავალდებულოს მწარმოებელი ამოიღოს ყველა პროდუქტი, თუ სააგენტოს აქვს „დასაბუთებული ეჭვი“, რომ ეს პროდუქტი შეიძლება იყოს მავნე. ასევე, სააგენტოს უფლება აქვს: (ა) შეამოწმოს მწარმოებლის დაწესებულება ყოველგვარი საფრთხილების გარეშე, აიღოს ნიმუშები და შეამოწმოს შესაბამისი დოკუმენტაცია; (ბ) მონიტორინგი გაუწიოს მწარმოებელს წინასწარ დაგეგმილი ვიზიტების მეშვეობით, სახელმწიფო კონტროლის წლიური პროგრამის ფარგლებში, წინა წლების შედეგების საფუძველზე (მაგ.: საკვების მოწამვლის, გარემოს დაბინძურების და სხვ. შემთხვევები); (გ) ზედამხედველობა გაუწიოს მწარმოებლის მიერ ნარჩენი საკვების განადგურებას, ბაზრიდან საკვების ამოღებას და რეგულატორის მითითებების შესრულებას. სააგენტოს კომპეტენცია იმ ბიზნეს ოპერატორებთან მიმართებით, რომლებიც ეწევიან მეცხოველეობას, არის იგივე.

ზემოთ აღწერილი ძირითადი კოდექსების გარდა, საკვების მწარმოებლები და ის საწარმოები, რომლებიც ეწევიან მეცხოველეობას, ექვემდებარებიან საქართველოს მთავრობის მიერ კონკრეტული სექტორებისთვის მიღებულ მრავალ ტექნიკურ სტანდარტს.

„ასოცირების ხელშეკრულების“ საფუძველზე არსებული ვალდებულებები

2014 წლის 27 ივნისს საქართველომ ევროკავშირთან ხელი მოაწერა „ასოცირების ხელშეკრულებას“ და გახდა „ევროკავშირთან ღრმა და ყოვლისმომცველი თავისუფალი სავაჭრო სივრცის შესახებ შეთანხმების“ („DCFTA“) მხარე.

„DCFTA“, თავისი არსით, მიზნად ისახავს გაზარდოს თავისუფლება საქონლითა და მომსახურებით ვაჭრობის სფეროში, მოიცავს მრავალ რელევანტურ საკითხს (მაგ. საკვების უსაფრთხოება) და გულისხმობს საქართველოს კანონმდებლობის ევროკავშირის კანონმდებლობასთან ეტაპობრივად დაახლოებას. იგი შესაძლებლობას აძლევს

საქართველოს ისარგებლოს შემდეგი სამი ძირითადი თავისუფლებით ევროკავშირის ერთიან ბაზარზე: საქონლის თავისუფლება, მომსახურების თავისუფლება და კაპიტალის თავისუფლება.

„DCFTA“-ის მეოთხე თავი (სანიტარული და ფიტოსანიტარული ზომები) შეიცავს საქართველოს ვალდებულებას ექვსი თვის ვადაში (2015 წლის თებერვალი) ევროკავშირის წარუდგინოს ევროკავშირის იმ კანონმდებლობის სია, რომელთანაც უნდა მოხდეს საკვების უსაფრთხოებასთან დაკავშირებული საქართველოს კანონმდებლობის დაახლოება. შემდგომში, აღნიშნული სია შეიცვალა საქართველოში ევროკავშირის ექსპერტების ვიზიტის შედეგად. არსებული რედაქციით კანონმდებლობის სია შეიცავს ევროკავშირის 102 საკანონმდებლო აქტს საკვების უსაფრთხოებასთან დაკავშირებით და 84 აქტს ვეტერინარიასთან დაკავშირებით.

არსებობს გონივრული ვარაუდი იმისა, რომ საკვების წარმოებასთან და მეცხოველეობასთან დაკავშირებით ევროკავშირის სტანდარტების მიღება გაზრდის შესაბამისი ბიზნეს ოპერატორების საოპერაციო ხარჯებს.

ანტი-მონოპოლიური რეგულაციები

საქართველოში მოქმედ ყველა კომპანიაზე ზედამხედველობას ახორციელებს 2014 წლის აპრილში დაფუძნებული კონკურენციის სააგენტო, რომელიც დაარსდა საქართველოს კონკურენციის შესახებ კანონის („**კონკურენციის შესახებ კანონი**“) საფუძველზე. „კონკურენციის შესახებ კანონი“ აღწერს და განსაზღვრავს იმ ქმედებებს, რომლებიც შეუთავსებელია სამართლიან კონკურენციასთან შესაბამის ბაზარზე. კანონის მიზანია უზრუნველყოს სამართლიანი კონკურენცია შესაბამის ბაზარზე, სპეციალურად რეგულირებული სექტორების გამოკლებით (კანონის მოქმედება არ ვრცელდება ისეთ სექტორებზე, რომელთაც ჰყავთ თავიანთი მარეგულირებელი ორგანო, მაგ.: კომერციული ბანკები). კონკურენციის ცნების განმარტება კონკურენციის შესახებ კანონის მიხედვით არის შემდეგი: „ბაზარზე არსებულ და პოტენციურ ეკონომიკურ აგენტებს შორის უკეთესი პოზიციის დასაკავებლად არსებული კონკურენცია“. ამასთან დაკავშირებით, „კონკურენციის შესახებ კანონი“ გამოყოფს რამდენიმე სახის ქმედებას, რაც შეუთავსებლად ითვლება თავისუფალ კონკურენციასთან, კერძოდ: ა) დომინანტური პოზიციის ბოროტად გამოყენება; ბ) კონკურენციის შემზღვეველი ხელშეკრულება, გადაწყვეტილება კონკურენციის შეზღუდვაზე, შეთანხმებული ქმედება; გ) შემზღვეველი კონცენტრაცია (შერწყმა ან სხვა კონსოლიდაცია რაც იწვევს კონკურენციის შეზღუდვას); დ) არაკეთილსინდისიერი კონკურენცია; და ე) სახელმწიფო დახმარება.

ზოგადად, „კონკურენციის შესახებ კანონი“ შედგენილია ევროკავშირის კანონმდებლობით განსაზღვრული სამართლიანი კონკურენციის პრინციპებზე დაყრდნობით. ამასთან, „ასოცირების ხელშეკრულება“ შეიცავს სპეციალურ ნაწილს (თავი 10), რომელიც მთლიანად ეძღვნება კონკურენციის საკითხებს. შესაბამისად, ქართველი კანონმდებლის მიდგომა „კონკურენციის შესახებ კანონთან“ დაკავშირებით, შესაბამისობაშია ევროპულ მიდგომასთან.

კონკურენციის სააგენტო ახორციელებს კერძო პირების მიერ საქართველოს ანტი-მონოპოლიურ კანონმდებლობასთან შესაბამისობის კონტროლს და აქვს სხვადასხვა უფლებები მოახდინოს რეაგირება მისი დარღვევის შემთხვევაში, მათ შორის, მოახდინოს ჯარიმების დარიცხვა. დარიცხული ჯარიმის მაქსიმალური

ოდენობა არ უნდა აღემატებოდეს შესაბამისი კომპანიის წლიური ბრუნვის 5%-ს, რაც შეიძლება გაიზარდოს 10%-მდე განმეორებითი დარღვევის შემთხვევაში. შესაბამისი ეკონომიკური აგენტი უფლებამოსილია კონკურენციის სააგენტოს გადაწყვეტილება გაასაჩივროს სასამართლოში.

დასაქმება

დამსაქმებლის რანგში, „ნიკორა ჯგუფის“ კომპანიები ვალდებული არიან დაიცვან ადგილობრივი შრომის კანონმდებლობით გათვალისწინებული მინიმალური სტანდარტები თანამშრომლების აყვანის, მათთან ხელშეკრულების შეწყვეტის და მათი დასაქმების ფარგლებში. ძირითადი შრომითი საკითხები საქართველოს ტერიტორიაზე რეგულირებულია საქართველოს შრომის კოდექსით. მოქმედი შრომის კოდექსი მიღებულ იქნა 2010 წლის 17 დეკემბერს. თუმცა, 2013 წლის ივნისში და 2020 წლის სექტემბერში მასში შეტანილ იქნა ცვლილებათა მთელი პაკეტი, რომელიც მიიღო პარლამენტმა და რომელმაც შეცვალა მისი შინაარსი. ზემოაღნიშნული ცვლილებების გათვალისწინებით, მოქმედი შრომის კოდექსი აღარ მოქმედებს დამსაქმებლის სასარგებლოდ, პირიქით, მასში შეტანილია დასაქმებულის დამცავი უამრავი უფლება. ძირითადად ასეთი დაცვითი მექანიზმები დასაქმებულების სასარგებლოდ მოქმედებს ხელშეკრულების შეწყვეტის წესთან დაკავშირებით - დამსაქმებელი არ არის უფლებამოსილი შეწყვიტოს შრომითი ხელშეკრულება უსაფუძვლოდ. ამასთან, ნებისმიერი ხელშეკრულება, რომელიც 30 თვეზე მეტი ხნის ვადით გრძელდება, ითვლება განუსაზღვრელი ვადით დადებულ ხელშეკრულებად და, შესაბამისად, მას არ შეიძლება გაუვიდეს მოქმედების ვადა (შესაძლებელია მხოლოდ მათი შეწყვეტა). დამსაქმებლები ვალდებული არიან ანაზღაურონ ზეგანაკვეთური შრომის საათები. ზეგანაკვეთურად ითვლება ნებისმიერი დრო, რომელიც აღემატება კვირაში 40 საათს (ზოგიერთ კონკრეტულ შემთხვევაში დასაშვებია კვირაში 48 საათი). განსაკუთრებით აღსანიშნავია, რომ შრომის კოდექსი არ ახდენს დიფერენცირებას ე.წ. ადმინისტრაციაში მომუშავე თანამშრომლებსა და მუშა-ხელს შორის, ასევე სხვა თანამშრომლებისგან არ განასხვავებს მაღალი თანამდებობის პირებს, რომელთაც უკავიათ მენეჯერული პოზიციები, რაც შესაძლოა პრობლემატური იყოს გარკვეულ შემთხვევებში.

მნიშვნელოვანია, რომ შრომის კოდექსი არ ავალდებულებს დამსაქმებლებს უზრუნველყონ მათი თანამშრომლები ნებისმიერი სახის სადაზღვევო პაკეტით ან სხვა რაიმე სოციალური სარგებლით, ასევე არ ავალდებულებს მათ მისცენ თანამშრომლებს ანაზღაურება ორსულობის და მშობიარობის გამო შვებულების დროს, თუმცა ორივეს შეთავაზება დამსაქმებლის მხრიდან ითვლება საუკეთესო პრაქტიკად. სხვა შემთხვევაში, დასაქმებულები უნდა დაეყრდნონ სახელმწიფოსგან მისაღებ ერთჯერად კომპენსაციას ორსულობის და მშობიარობის გამო შვებულების შემთხვევაში და საყოველთაო სახელწიფო დაზღვევას, რომელიც ლიმიტირებულ პაკეტს სთავაზობს მომხმარებლებს.

2020 წლის სექტემბრის ცვლილების თანახმად შრომის კოდექსით ახლებურად რეგულირდება შრომითი დისკრიმინაციის აკრძალვასთან, ინდივიდუალურ შრომით ურთიერთობებთან დაკავშირებული საკითხები. კიდევ უფრო გაიზარდა დასაქმებულ პირთა სასარგებლოდ განსაზღვრული პირობები, მათ შორის და არამხოლოდ ქალისა და მამაკაცის მიერ შესრულებული თანაბარი სამუშაოსთვის თანაბარი ანაზღაურების გადახდის

ვალდებულება, დისკრიმინაციის აკრძალვა, სტაჟირების ცნების განსაზღვრა და რეგულირება, ღამის საათებში დასაქმებული პირებისთვის წინასწარი და პერიოდული სამედიცინო შემოწმებების ჩატარების ვალდებულება და სხვა.

შრომის კოდექსში ცვლილებების პარალელურად მიღებულ იქნა ახალი კანონი შრომის ინსპექციის შესახებ, რომლის მიხედვითაც 2021 წლის 1 იანვრიდან შეიქმნა და ამოქმედდა სსიპ შრომის ინსპექცია. განსხვავებით მისი წინამორბედი საქართველოს ოკუპირებული ტერიტორიებიდან დევნილთა, შრომის, ჯანმრთელობის და სოციალური დავის სამინისტროს შრომის ინსპექტირების დეპარტამენტისა, სსიპ შრომის ინსპექციის უფლებები პრაქტიკულად შეუზღუდავია და მოიცავს როგორც შრომის უსაფრთხოების, ისე შრომითი უფლებების სრული მონიტორინგის უფლებას თავისი აღსრულების მექანიზმებითა და სანქციების გამოყენების უფლების ჩათვლით.

შრომის უსაფრთხოება

2019 წლის თებერვალში მიღებული იქნა კანონი შრომის უსაფრთხოების შესახებ, რომელიც არეგულირებს სახელმწიფო ორგანოების, დამსაქმებელთა, დასაქმებულთა, დასაქმებულთა წარმომადგენლებისა და სამუშაო სივრცეში მყოფ სხვა პირთა უფლებებს, ვალდებულებებსა და პასუხისმგებლობას, რომლებიც დაკავშირებულია უსაფრთხო და ჯანსაღი სამუშაო გარემოს შექმნასთან. „კომპანიას“ წარმოეშობა მთელი რიგი ვალდებულებები აღნიშნული საკანონმდებლო აქტიდან გამომდინარე. მათ შორის, (ა) „კომპანიის“ ის შვილობილები, რომლებიც დაკავებულნი არიან კვების პროდუქციის წარმოებით, ვალდებული იყვნენ დარეგისტრირებულიყვნენ პირებად, რომლებიც ახორციელებენ მომეტებული საფრთხის შემცველ მძიმე, მავნე და საშიშპირობებიან სამუშაოებს; და (ბ) თითოეული საწარმო ვალდებულია ჰყავდეს შრომის უსაფრთხოების სპეციალისტი. დამსაქმებელს, რომელსაც 20 ან ნაკლები დასაქმებული ჰყავს, შეუძლია პირადად შეასრულოს შრომის უსაფრთხოების სპეციალისტის პროფესიული მოვალეობები იმ პირობით, რომ მას გავლილი აქვს ამ მუხლის მე-6 პუნქტით გათვალისწინებული აკრედიტებული პროგრამა. თუ დამსაქმებელს 20-დან 100-მდე დასაქმებული ჰყავს, იგი ვალდებულია ჰყავდეს არანაკლებ 1 შრომის უსაფრთხოების სპეციალისტი, ხოლო 100 ან მეტი დასაქმებულის ყოლის შემთხვევაში დამსაქმებელი ვალდებულია შექმნას შრომის უსაფრთხოების სამსახური არანაკლებ 2 შრომის უსაფრთხოების სპეციალისტით. „კომპანია“, ისევე როგორც მისი შვილობილები, ვალდებული არიან დაიცვან კანონმდებლობის აღნიშნული მოთხოვნები დასაქმებულთა რაოდენობიდან გამომდინარე.

ლიკვიდაციის წესები

როგორც მეწარმე სუბიექტი, სს „ნიკორა ტრეიდი“ და „ნიკორა ჯგუფის“ ყველა წევრი გარკვეულ მომენტში შესაძლოა დაექვემდებაროს ლიკვიდაციას საქართველოს კანონმდებლობის შესაბამისად. მოქმედი კანონმდებლობა იცნობს ლიკვიდაციის ორ რეჟიმს: (ა) ნებაყოფლობითი ლიკვიდაცია; და (ბ) იძულებითი ლიკვიდაცია.

ნებაყოფლობითი ლიკვიდაცია - როგორც წესი ნებაყოფლობით ლიკვიდაციაზე გადაწყვეტილება მიიღება

კომპანიის პარტნიორების მიერ. თუ სხვაგვარად არ არის განსაზღვრული კომპანიის წესდებით, პარტნიორები, რომლებიც ფლობენ ხმების 75%-ს ან მეტს, უფლებამოსილნი არიან მიიღონ გადაწყვეტილება ლიკვიდაციის თაობაზე. აპლიკაციის წარდგენა ხდება საჯარო რეესტრში. ეს უკანასკნელი შეტყობინებას უგზავნის საქართველოს შემოსავლების სამსახურს (იმ პირობით, რომ ლიკვიდაციას წინ უსწრებს აუდიტორული შემოწმება იმის დასადგენად, რომ არ არსებობს რაიმე ვალდებულება სახელმწიფო ბიუჯეტის წინაშე) და უზრუნველყოფს ლიკვიდაციის პროცესის დაწყების შესახებ გადაწყვეტილების საჯაროობას, რათა ყველა კრედიტორს ჰქონდეს აღნიშნულ ინფორმაციაზე წვდომა. ყველა კრედიტორის სრული დაკმაყოფილება არის ნებაყოფლობითი ლიკვიდაციის პროცესის წარმატებით დასრულების აუცილებელი წინაპირობა.

იძულებითი ლიკვიდაცია - საქართველოს კანონმდებლობის შესაბამისად, იურიდიულ პირებს შესაძლოა დაეკისროთ სისხლისსამართლებრივი პასუხისმგებლობა (მათ შორის, პასუხისმგებლობას ფულის გათეთრების, თაღლითობის და უკანონო სამეწარმეო საქმიანობისთვის) და სასჯელი ჩადენილი დანაშაულისთვის, რაც მოიცავს იურიდიული პირის ლიკვიდაციას. იურიდიული პირის ლიკვიდაციის თაობაზე გადაწყვეტილება უნდა მიიღოს სასამართლომ და მისი აღსრულება უნდა განხორციელდეს მოქმედი წესების და პროცედურების მიხედვით.

გადახდისუუნარობა

დერეგულირებულ იურიდიულ პირებზე, მათ შორის, „კომპანიაზე“, ვრცელდება რეაბილიტაციისა და კრედიტორთა კოლექტიური დაკმაყოფილების შესახებ კანონითგათვალისწინებული პროცედურები (გამონაკლისია ბანკები, სადაზღვევო კომპანიები და სხვ., რომლებიც ექვემდებარებიან სპეციალური რეგულირების რეჟიმს და რომელთა გადახდისუუნარობის პროცედურა რეგულირებულია შესაბამისი მარეგულირებელი ორგანოს მიერ).

კომპანიის გადახდისუუნარობის შეფასება ხორციელდება იმის მიხედვით, თუ რამდენად შეუძლია იურიდიულ პირს მისი ვალდებულებების დაფარვა მათი შესრულების ვადის დადგომისას. გადახდისუუნარობის პროცედურები შეიძლება დაიწყოს, თუ მოვალე გადახდისუუნარო გახდება ან შესაძლოა გახდეს გადახდისუუნარო ახლო მომავალში, გარდა იმ შემთხვევისა, როცა ადეკვატური ზომები იქნება მიღებული შესაძლო გადახდისუუნარობის თავიდან ასაცილებლად. გადახდისუუნარობის საქმისწარმოება შესაძლოა დაიწყოს თავად კომპანიამ ან მისმა კრედიტორებმა, იმ შემთხვევაში, თუ არსებობს მისი დაწყების კანონით განსაზღვრული წინაპირობები.

გადახდისუუნარობის საქმისწარმოების დაწყების შემდეგ, ფაქტობრივი მდგომარეობის გათვალისწინებით, არსებობს შემდეგი სახის რამდენიმე სცენარი, რომლის მიხედვითაც შეიძლება წარიმართოს გადახდისუუნარობის პროცესი: ა) გაკოტრება, რასაც მოჰყვება ლიკვიდაცია (საჯარო რეესტრიდან კომპანიის დერეგისტრაცია); ბ) რეაბილიტაცია (რაც სხვა იურისდიქციებში გაიგივებულია რეორგანიზაცია/რესტრუქტურულიზაციასთან); ან გ) გადახდისუუნარობის საქმის შეწყვეტა. „გ“ პუნქტში აღნიშნული ოფციის გამოყენება შესაძლოა იმ შემთხვევაში, თუ არ არსებობს გადახდისუუნარობის საფუძვლები ან ასეთი საფუძვლები აღმოფხვრილ იქნა გადახდისუუნარობის

დაწყების შემდეგ ან მოვალეს აქვს შესაძლებლობა მიმდინარე დავალიანებები გაისტუმროს სხვა კრედიტორების ინტერესების ხელყოფის გარეშე.

გადახდისუუნარობის შესახებ განცხადების დასაშვებად ცნობისა და გაკოტრების რეჟიმის გახსნის თაობაზე სასამართლოს განჩინების გამოტანის შემდეგ მოვალის მიმართ წარმოქმნილი დავალიანება, მათ შორის, გაკოტრების საქმის წარმოების დაწყების შემდეგ წარმოშობილი საგადასახადო ვალდებულებები:

- i. პრეფერენციული მოთხოვნები;
- ii. პრეფერენციული საგადასახადო მოთხოვნები;
- iii. არაუზრუნველყოფილი მოთხოვნები, მათ შორის, გადახდისუუნარობის შესახებ განცხადების დასაშვებად ცნობამდე წარმოშობილი გადასახადების თანხა, რომლებსაც არ მოიცავს ამ პუნქტის სხვა ქვეპუნქტები;
- iv. მოთხოვნები, რომელიც წარმოშობილია გადახდისუუნარობის შესახებ განცხადების დასაშვებად ცნობამდე არსებულ ვალდებულებებზე დარიცხული პროცენტისა და ჯარიმის სახით, ადმინისტრაციული ჯარიმები და ადმინისტრაციული სამართალდარღვევებიდან გამომდინარე სხვა ფულადი ვალდებულებები, საქართველოს საგადასახადო კოდექსის შესაბამისად დარიცხული ჯარიმები/საურავები;
- v. არაპრივილეგირებული მოთხოვნები;
- vi. კორპორაციული ურთიერთობიდან წარმოშობილი ვალდებულებები (დივიდენდის გადახდის, აქციათა გამოსყიდვის ან შენატანის დაბრუნების ვალდებულებები).

ამონაგები თანხა, რაც არ არის საკმარისი ერთი და იმავე რანგის მოთხოვნების სრულად დასაკმაყოფილებლად, კრედიტორებს შორის განაწილდება თანაბარი პრიორიტეტით შესაბამისი მოთხოვნის თანხების პროპორციულად. ზემოაღნიშნული რიგითობა არ შეეხება ფინანსურად უზრუნველყოფილ მოთხოვნებს, რომლებიც პრიორიტეტულად დაკმაყოფილდება სწორედ ამ უზრუნველყოფის საშუალებით, საქართველოს კანონმდებლობის შესაბამისად.

და ბოლოს, უნდა აღინიშნოს, რომ იმ შემთხვევაში, თუ კომპანია გააკეთებს განაცხადს გადახდისუუნარობის პროცესის დაწყებაზე და გეგმავს რეაბილიტაცია/რეორგანიზაციას, მაშინ კომპანიამ მხედველობაში უნდა მიიღოს ის, რომ მას მოუწევს კომპანიის არსებული კრედიტორების სრულად დაკმაყოფილება.

1.7 „ობლიგაციების“ დაბეგვრა საქართველოში

წინამდებარე თავი შეჯამებას უკეთებს ქართულ საგადასახადო სისტემას, რაც შესაძლოა საინტერესო იყოს „ობლიგაციების“ მფლობელთათვის. წინამდებარე შეჯამება ეფუძნება „კომპანიის“ მიერ მოქმედი კანონების, რეგულაციების და გადაწყვეტილებების გაგებას და ექვემდებარება საგადასახადო სამართლის ინტერპრეტაციების და პრაქტიკის ცვლილებებს, მათ შორის, ცვლილებებს, ინტერპრეტაციებს და განცხადებებს, რომლებსაც შესაძლოა ჰქონდეთ უკუპაღა. ქვემოთ აღნიშნული გარკვეული განცხადებები „ობლიგაციების“ მფლობელების შესაძლო საგადასახადო რეგულირებასთან დაკავშირებით ამ კონტექსტში უნდა იქნას წაკითხული.

წინამდებარე შეჯამება არ აღწერს ყველა საგადასახადო რეგულაციას, რაც შესაძლოა საინტერესო იყოს „ობლიგაციების“ მფლობელებისთვის, განსაკუთრებით იმ „ობლიგაციების“ მფლობელთათვის, რომლებზეც ვრცელდება სპეციალური საგადასახადო წესები. რეკომენდებულია „ობლიგაციების“ მფლობელებმა კონსულტაციები გაიარონ მათ პროფესიონალ მრჩეველებთან „ობლიგაციების“ შექმნის შედეგებთან დაკავშირებით, იმ ქვეყნის კანონმდებლობის გათვალისწინებით, რომლის რეზიდენტებიც არიან.

წინამდებარე ანალიზი წარმოადგენს საგადასახადო საკითხების ზოგად მიმოხილვას „ობლიგაციებთან“ დაკავშირებით, რომელიც მომზადებულია საქართველოს საგადასახადო კანონმდებლობის მიხედვით. როგორც საქართველოს კანონმდებლობის სხვა სფეროები, საქართველოს საგადასახადო სამართალი და პრაქტიკა არ არის ისე მკაფიო და ნათელი, როგორც სხვა უფრო განვითარებულ სახელმწიფოებში. შესაბამისად, შესაძლებელია მასში შევიდეს ცვლილებები, როგორც კანონში, ასევე მის ამჟამინდელ ინტერპრეტაციაში., ა. აქედან გამომდინარე, შესაძლებელია „ობლიგაციების“ მფლობელების მიერ გადასახდელი თანხები დაექვემდებაროს საგადასახადო დაბეგვრას ან ამჟამად არსებული საგადასახადო განაკვეთები გაიზარდოს, რაც შეუძლებელია ნავარაუდები იქნას წინამდებარე „ემისიის პროსპექტის“ თარიღისათვის. „ობლიგაციების“ თითოეულმა პოტენციურმა შემძენმა უნდა გაითვალისწინოს საგადასახადო პრობლემატიკა იმ ქვეყნების კანონმდებლობის მიხედვით, რომელიც გავრცელდება მის მიერ „ობლიგაციების“ შექმნაზე, ფლობასა და გაყიდვაზე.

პროცენტის დაბეგვრა გადახდის წყაროსთან

საქართველოს საგადასახადო კოდექსის მიხედვით, „ობლიგაციების“ მფლობელებისთვის (რეზიდენტი ან არარეზიდენტი ფიზიკური პირები, არარეზიდენტი საწარმოები და რეზიდენტი ან არარეზიდენტი ორგანიზაციები) გადახდილი პროცენტი იბეგრება გადახდის წყაროსთან 5%-იანი განაკვეთით. გადახდის წყაროსთან დაბეგრილი პროცენტი მიმღები ფიზიკური პირის მიერ არ უნდა იქნას ჩართული მის ერთობლივ შემოსავალში. საქართველოს რეზიდენტი იურიდიული პირები, ასევე არარეზიდენტი იურიდიული პირების მუდმივი დაწესებულებები შემოსავალში რთავენ ობლიგაციის ფლობისგან მიღებულ საპროცენტო შემოსავალს.

საქართველოს საგადასახადო კოდექსის მიხედვით, ობლიგაციებიდან მისაღები პროცენტი გადახდის წყაროსთან არ დაიბეგრება და ამგვარი პროცენტი არ უნდა იქნას ჩართული ობლიგაციების მფლობელების საქართველოში

დასადეკლარირებელ შემოსავალში (როგორც ფიზიკური, ასევე არარეზიდენტი იურიდიული პირების შემთხვევაში), თუ ობლიგაციები იურიდიული პირის მიერ საქართველოში საჯარო შეთავაზების გზით არის გამოშვებული და სავაჭროდ დაშვებულია საქართველოს ეროვნული ბანკის მიერ აღიარებულ ორგანიზებულ ბაზარზე („აღიარებული ორგანიზებული ბაზრის გამონაკლისი“)¹⁰.

არარეზიდენტი იურიდიული პირის შემთხვევაში აღნიშნული შემოსავალი არ უნდა მიეკუთვნებოდეს საქართველოში ამ არარეზიდენტის მუდმივ დაწესებულებას. ასევე არარეზიდენტი იურიდიული პირის შემთხვევაში აღნიშნული გათავისუფლება მოქმედია 2023 წლის 1 იანვრამდე.

რეზიდენტი იურიდიული პირის შემთხვევაში, ობლიგაციებიდან მისაღები/მიღებული პროცენტი გადახდის წყაროსთან დაბეგვრას არ ექვემდებარება. თუ პროცენტის მიმღები გადასულია მოგების გადასახადის ახალ, ე.წ. „ესტონურ მოდელზე“, ობლიგაციებიდან მიღებული საპროცენტო შემოსავალი, ისევე როგორც სხვა სტანდარტული შემოსავალი გათვალისწინებულ უნდა იქნას გასანაწილებელი მოგების გაანგარიშებაში და მოგების დივიდენდის სახით განაწილების შემთხვევაში, უნდა დაბეგროს არსებული კანონმდებლობის შესაბამისად. თუ პროცენტის მიმღები ჯერ არ გადასულია ე.წ. მოგების გადასახადის ესტონურ მოდელზე (ფინანსური ინტიტუტები), დასაბეგრი მოგების გაანგარიშებისას მან ობლიგაციიდან მიღებული საპროცენტო შემოსავალი უნდა ჩართოს ერთობლივ შემოსავალში.

„ობლიგაციების“ იმ მფლობელებისთვის გადასახდელი პროცენტი, რომლებიც წარმოადგენენ საქართველოს მთავრობის მიერ ოფშორულ ზონებად აღიარებულ და შეღავათიანი დაბეგვრის სისტემის მქონე ქვეყნებში რეგისტრირებულ კომპანიებს, იბეგრება 15%-იანი განაკვეთით.

პროცენტის გადახდის წყაროსთან დაბეგვრაზე შეიძლება გავლენა მოახდინოს ორმაგი დაბეგვრის თაობაზე საქართველოს და იმ ქვეყანას შორის გაფორმებულმა შეთანხმებამ, რომლის რეზიდენტიც არის „ობლიგაციების“ მფლობელი, რის საფუძველზეც ობლიგაციის მფლობელმა შესაძლებელია ისარგებლოს შეღავათით (გათავისუფლდეს გადახდის წყაროსთან დაბეგვრისგან).

¹⁰ გასათვალისწინებელია, რომ საქართველოს ეროვნული ბანკის პრეზიდენტის N33/04 ბრძანების საფუძველზე, რომელიც მიღებულ იქნა 2018 წლის 20 თებერვალს, სს „საქართველოს საფონდო ბირჟის“ (ს/კ: 211382145; სალიცენზიო ნომერი: №9001, თარიღი: 14.01.2000) ის ნაწილი, რომელიც 2018 წლის 1 იანვრის მდგომარეობით სს „საქართველოს საფონდო ბირჟის“ „ფასიანი ქაღალდების სავაჭრო სისტემასა და ლისტინგში დაშვების შესახებ წესის“ შესაბამისად განსაზღვრულია „A“ და „B“ კატეგორიის სალისტინგო სეგმენტად (კატეგორიად), აღიარებულ იქნა ორგანიზებულ ბაზრად 2018 წლის 1 იანვრიდან. ამასთან, საქართველოს საფონდო ბირჟას განესაზღვრა ვადა ორგანიზებულ ბაზრად აღიარებისათვის ეროვნული ბანკის მიერ დადგენილი ყველა მოთხოვნის დასაკმაყოფილებლად, რაც საქართველოს საფონდო ბირჟამ დააკმაყოფილა და გაუგრძელდა ორგანიზებულ ბაზრად აღიარება საქართველოს ეროვნული ბანკის მიერ 2018 წლის 21 სექტემბრის N 2-19/3269 წერილით. თუმცა, გასათვალისწინებელია, რომ იმ შემთხვევაში, თუ საქართველოს საფონდო ბირჟა ნებისმიერ მომენტში ვერ დააკმაყოფილებს საქართველოს ეროვნული ბანკის მიერ დადგენილ მოთხოვნებს, არსებობს იმის რისკი, რომ ბირჟამ დაკარგოს აღნიშნული სტატუსი, რასაც შედეგად მოჰყვება ინვესტორების მიერ შესაბამისი საგადასახადო შეღავათების დაკარგვა.

„ობლიგაციების“ გაყიდვის დაბეგვრა

საქართველოს საგადასახადო კოდექსის შესაბამისად, მოგების ან საშემოსავლო გადასახადი არ იქნება გადასახდელი „ობლიგაციების“ გაყიდვასთან დაკავშირებით, თუ მასზე გავრცელდება „ადიარებული ორგანიზებული ბაზრის გამონაკლისი“.

თუ „ობლიგაციების“ გაყიდვაზე არ გავრცელდება „ადიარებული ორგანიზებული ბაზრის გამონაკლისი“, შესაძლებელია წარმოიშვას შემდეგი საგადასახადო ვალდებულებები:

„ობლიგაციების“ მფლობელი არარეზიდენტი იურიდიული პირების მიერ „ობლიგაციების“ გაყიდვის დაბეგვრა

თუ „ობლიგაციების“ გაყიდვაზე არ გავრცელდება „ადიარებული ორგანიზებული ბაზრის გამონაკლისი“, არარეზიდენტი იურიდიული პირები 15%-იან მოგების გადასახადს გადაიხდიან თავდაპირველი ყიდვის ფასსა და შემდგომი გაყიდვის ფასს შორის არსებულ სხვაობაზე. თუ ამგვარი გაყიდვა წარმოშობს საგადასახადო ვალდებულებას, გამყიდველ არარეზიდენტ პირს აქვს ვალდებულება სათანადოდ განაცხადოს და გადაიხადოს მოგების გადასახადი საქართველოს საგადასახადო ორგანოების წინაშე, ან თუ ნასყიდობა განხორციელებულია ქართული საბროკერო კომპანიის მეშვეობით, ასეთი საბროკერო კომპანია ვალდებულია დააკავოს შესაბამისი გადასახადი. იმ შემთხვევაში, როცა გადასახადის დაკავება ხდება საბროკერო კომპანიის მიერ, გადასახადის განაკვეთი შეადგენს არარეზიდენტის მიერ მიღებული ნამეტი შემოსავლის 10%-ს. მოგების გადასახადის გადახდაზე შესაძლოა გავლენა მოახდინოს საქართველოსა და იმ ქვეყანას შორის დადებული ორმაგი დაბეგვრის შესახებ შეთანხმებამ, რომლის რეზიდენტიც არის გამყიდველი საწარმო (რის საფუძველზეც გამყიდველმა შესაძლებელია ისარგებლოს შეღავათით და გათავისუფლდეს გადასახადის გადახდის ვალდებულებისგან საქართველოში).

„ობლიგაციების“ მფლობელი არარეზიდენტი ფიზიკური პირების მიერ „ობლიგაციების“ გაყიდვის დაბეგვრა

თუ „ობლიგაციების“ გაყიდვაზე არ გავრცელდება „ადიარებული ორგანიზებული ბაზრის გამონაკლისი“, არარეზიდენტი ფიზიკური პირები 20%-იან საშემოსავლო გადასახადს გადაიხდიან თავდაპირველი ყიდვის ფასსა და შემდგომი გაყიდვის ფასს შორის არსებულ სხვაობაზე. თუ ამგვარი გაყიდვა წარმოშობს საგადასახადო ვალდებულებას, გამყიდველ არარეზიდენტ პირს აქვს ვალდებულება სათანადოდ განაცხადოს და გადაიხადოს საშემოსავლო გადასახადი საქართველოს საგადასახადო ორგანოების წინაშე, ან თუ ნასყიდობა განხორციელებულია ქართული საბროკერო კომპანიის მეშვეობით, ასეთი საბროკერო კომპანია ვალდებულია დააკავოს შესაბამისი გადასახადი. იმ შემთხვევაში, როცა გადასახადის დაკავება ხდება საბროკერო კომპანიის მიერ, გადასახადის განაკვეთი შეადგენს არარეზიდენტის მიერ მიღებული ნამეტი შემოსავლის 10%-ს. საშემოსავლო

გადასახადის გადახდაზე შესაძლოა გავლენა მოახდინოს საქართველოსა და იმ ქვეყანას შორის დადებული ორმაგი დაბეგვრის შესახებ შეთანხმებამ, რომლის რეზიდენტიც არის გამყიდველი პირი. გამონაკლისები შესაძლებელია გავრცელდეს „ობლიგაციების“ ზოგიერთ მფლობელზე, რომლებიც „ობლიგაციებს“ ფლობენ ორ კალენდარულ წელზე მეტი ხნის ვადით და არ იყენებენ მათ ეკონომიკურ საქმიანობაში.

„ობლიგაციების“ მფლობელი რეზიდენტი იურიდიული პირების მიერ „ობლიგაციების“ გაყიდვის დაბეგვრა

თუ „ობლიგაციების“ გაყიდვაზე არ გავრცელდება „აღიარებული ორგანიზებული ბაზრის გამონაკლისი“, რეზიდენტი იურიდიული პირები ვალდებული არიან შემოსავალში ჩართონ „ობლიგაციების“ გასხვისებით მიღებული ნამეტი შემოსავალი, რომლის დაანგარიშება ხდება თავდაპირველი ყიდვის ფასსა და შემდგომი გაყიდვის ფასს შორის არსებულ სხვაობაზე. საგადასახდო კოდექსში შეტანილი ახალი ცვლილებების თანახმად, მოგების გადასახადის გადახდა უნდა მოხდეს მხოლოდ იმ შემთხვევაში, თუ დივიდენდების განაწილება მოხდა იურიდიული პირის პარტნიორებს შორის. შესაბამისად, რეზიდენტ იურიდიულ პირს შესაძლებელია დაუყოვნებლივ არ წარმოეშვას მოგების გადასახადის გადახდის ვალდებულება.

„ობლიგაციების“ მფლობელი რეზიდენტი ფიზიკური პირების მიერ „ობლიგაციების“ გაყიდვის დაბეგვრა

თუ „ობლიგაციების“ გაყიდვაზე არ გავრცელდება „აღიარებული ორგანიზებული ბაზრის გამონაკლისი“, რეზიდენტი ფიზიკური პირები ვალდებული არიან გადაიხადონ 20%-იანი საშემოსავლო გადასახადი „ობლიგაციების“ გასხვისების შემდეგ. საშემოსავლო გადასახადის დაანგარიშება მოხდება თავდაპირველი ყიდვის ფასსა და შემდგომი გაყიდვის ფასს შორის არსებულ სხვაობაზე. თუ ნასყიდობა განხორციელებულია ქართული საბროკერო კომპანიის მეშვეობით, ასეთი საბროკერო კომპანია ვალდებულია დააკავოს შესაბამისი გადასახადი. გამონაკლისები შესაძლებელია გავრცელდეს „ობლიგაციების“ ზოგიერთ მფლობელზე, რომლებიც „ობლიგაციებს“ ფლობენ ორ კალენდარულ წელზე მეტი ხნის ვადით და არ იყენებენ მათ ეკონომიკურ საქმიანობაში.

გადასახადი ძირი თანხის გადახდაზე

„ობლიგაციის“ მფლობელების მიერ „ობლიგაციების“ გამოსყიდვისას მიღებული ძირი თანხა არ ითვლება დასაბეგრ შემოსავლად და, შესაბამისად, არ ექვემდებარება დაბეგვრას საქართველოში, იმ პირობით, რომ გამოსასყიდი ფასი არ აღემატება „ობლიგაციის“ თავდაპირველი გამოშვების ფასს.

დამატებული ღირებულების გადასახადი

საქართველოს საგადასახადო კოდექსი „ობლიგაციების“ გაყიდვას განიხილავს იმგვარ ფინანსურ ოპერაციად, რომელიც გათავისუფლებულია დამატებული ღირებულების გადასახადისგან.

სხვა საკითხები

საქართველოს საგადასახადო კოდექსი საგადასახადო ორგანოს აძლევს უფლებას გადაამოწმოს მხარეების მიერ მითითებული ტრანზაქციის ფასი, შესაბამისი პროცედურული მოთხოვნების დაცვით.

1.8 კომპანიის არსებითი ხელშეკრულებები

საკრედიტო ხელშეკრულებები სს „თიბისი ბანკთან“

წინამდებარე „პროსპექტის“ თარიღის მდგომარეობით, „ემიტენტსა“ და „თიბისი ბანკს“ შორის მოქმედებს საკრედიტო პროდუქტებით მომსახურების ხელშეკრულება #787325 (დადების თარიღი: 20 აპრილი 2017წ), რომელიც წარმოადგენს სტანდარტულ საბანკო ჩარჩო ხელშეკრულებას. აღნიშნული დოკუმენტის ფარგლებში მოქმედია რამდენიმე საკრედიტო ხელშეკრულება. 2022 წლის 30 ივნისის მდგომარეობით, აღნიშნული ხელშეკრულებებიდან გამომდინარე ნარჩენი ვალდებულება შეადგენს 16,800 ათას ლარს და 381 ათას ევროს. შესაბამისი საკრედიტო ხელშეკრულებების მიზნობრიობა განსხვავდება.

პროდუქციის მიწოდების ხელშეკრულება შპს „ნიკორასთან“

შპს „ნიკორა“ წარმოადგენს ემიტენტის ყველაზე მსხვილ მიმწოდებელს. შპს „ნიკორასა“ („გამყიდველი“) და „ემიტენტს“ („მყიდველი“) შორის გაფორმებულია პროდუქციის მიწოდების ხელშეკრულება, რომლის საფუძველზეც შპს „ნიკორა“ სუპერმარკეტების ქსელს ამარაგებს ხორციით, ხორცპროდუქტებით და ნახევარფაბრიკატებით. გამყიდველი ვალდებულია მყიდველს მიაწოდოს ხარისხიანი, უფლებრივად და ნივთობრივად უნაკლო პროდუქცია. გამყიდველი ასევე პასუხისმგებელია, რომ მიწოდებული პროდუქცია აკმაყოფილებდეს საქართველოს კანონმდებლობით გათვალისწინებულ ეტიკეტირების და პროდუქტის უსაფრთხოების სტანდარტებს.

ხელშეკრულება ასევე ითვალისწინებს მყიდველის მიერ გამყიდველის პროდუქციის (ან კონკრეტული პროდუქტის ან ასორტიმენტის) დაშვებისათვის საფასურის გადახდას, ისევე როგორც რეტრო ბონუსების გადახდის სისტემას. ასევე მყიდველი და გამყიდველი შესაძლოა შეთანხმდნენ მყიდველის მიერ გარკვეული მარკეტინგული მომსახურების გაწევის პირობებზე.

ხელშეკრულება ითვალისწინებს გამყიდველის სანქცირებას პროდუქციის მიწოდებლობის ან მიწოდების დაყოვნების, ისევე როგორც პროდუქციის ხარისხობრივი მაჩვენებლების დადგენილ სტანდარტთან შეუსაბამობის გამო. სანქციის სიმძიმე დამოკიდებულია დარღვევის ხარისხზე და პოტენციურ ზიანზე.

ხელშეკრულების საფუძველზე, გამყიდველი უფლებამოსილია საკუთარი სარეალიზაციო პოლიტიკის გათვალისწინებით მოახდინოს გარკვეული პროდუქტების დელისტირება, ხოლო რომელიმე პროდუქტით მომარაგების შეფერხების შემთხვევაში ვალდებულია მყიდველს აცნობოს 7 დღით ადრე მაინც.

ხელშეკრულება დადებულია 1 წლის ვადით. მყიდველი ნებისმიერ დროს არის უფლებამოსილი შეწყვიტოს ხელშეკრულება გამყიდველისთვის 15 დღით ადრე შეტყობინების მიწოდების საფუძველზე.

ხელშეკრულებები სხვა მომწოდებლებთან

კომპანია ყველა მომწოდებელთან დებს სტანდარტულ ხელშეკრულებებს, რომელთა საფუძველზეც უფლება-მოვალეობების გადანაწილება მეტწილად იდენტურია (იხ. შპს „ნიკორასთან“ არსებული ხელშეკრულების აღწერა). განსხვავდება მხოლოდ კომერციული პირობები (როგორცაა გადახდის პირობები, რეტრო ბონუსების ოდენობა და ა.შ.).

1.9 ტრანზაქციები დაკავშირებულ პირებთან “კომპანიის“ დონეზე

ბოლო ორი წლის განმავლობაში „კომპანიამ“ განახორციელა შემდეგი ტრანზაქციები დაკავშირებულ მხარეებთან („ნიკორა ჯგუფში“ შემავალი მწარმოებელი და იმპორტიორი კომპანიები):

ჯგუფის კომპანიებს შორის ოპერაციები არის ელიმინირებული კონსოლიდირებულ ფინანსურ ანგარიშგებაში და არ არის განმარტებული.

ათასი ლარი	დედა კომპანია	დედა კომპანიის შვილობილები	საერთო დამფუძნებელი	სულ
ოპერაციები 2021:				
ამონაგები	2	1,120	47	1,169
მარაგების შესყიდვა	-	105,963	-	105,963
სერვისების შესყიდვა	113	728	-	841
საპროცენტო ხარჯი	1,639	163	517	2,319
	დედა კომპანია	დედა კომპანიის შვილობილები	საერთო დამფუძნებელი	სულ
ოპერაციები 2021 H1:				
ამონაგები	-	517	-	517
მარაგების შესყიდვა	-	(52,018)	-	52,018
სერვისების შესყიდვა	1,211	2	-	1,213
საპროცენტო ხარჯი	284	-	153	437
	დედა კომპანია	დედა კომპანიის შვილობილები	საერთო დამფუძნებელი	სულ
ოპერაციები 2022 H1:				
ამონაგები	1	730	-	504
მარაგების შესყიდვა	-	76,091	-	76,091
სერვისების შესყიდვა	71	369	-	440
საპროცენტო ხარჯი	1398	163	258	1,561

უმაღლესი ხელმძღვანელობის შრომის ანაზღაურებამ 2021 6 თვეში შეადგინა 431 ათასი ლარი ხოლო 2022 წლის 6 თვეში 414 ათასი ლარი.

2 კორპორაციული მართვის ანგარიშგება

2021 წლის 7 დეკემბერს საქართველოს ეროვნული ბანკის პრეზიდენტის №172/04 ბრძანებით დამტკიცდა საჯარო ფასიანი ქაღალდების ემიტენტებისათვის კორპორაციული მართვის კოდექსი, რომელიც ძალაში შევიდა 2022 წლის პირველი იანვრიდან.

საჯარო ფასიანი ქაღალდების ემიტენტები ვალდებული უზრუნველყონ კომპანიის კორპორატიული მართვის კოდექსთან შესაბამისობა და შესაბამისი ანგარიშის პირველადად წარდგენა უზრუნველყონ 2023 წლის წლიური ანგარიშის წარდგენის თარიღისთვის (არაუგვიანეს 2024 წლის 15 მაისი).

მიმდინარედ, ზემოაღნიშნულ კოდექსთან შესაბამისობაში მოყვანამდე, კომპანიას, როგორც საქართველოს კანონმდებლობით გათვალისწინებულ ანგარიშვალდებულ საწარმოს, შექმნილი აქვს კორპორატიული მართვის კოდექსი საზოგადოების წესდების ფარგლებში რომელიც მოიცავს კორპორატიული მართვის, გადაწყვეტილებების მიღების წესებს და აგრეთვე უმაღლესი მმართველი ორგანოს, სამეთვალყურეო საბჭოსა და ხელმძღვანელობაზე უფლებამოსილი პირისთვის დადგენილ უფლება-მოვალეობებს; საზოგადოების წესდება საჯარო, კერძოდ განთავსებულია მეწარმეთა და არასამეწარმეო (არაკომერციული) იურიდიული პირების რეესტრში, სადაც შესაძლებელია აგრეთვე ყველა თანმდევი ცვლილების ნახვა.

2.1 კომპანიის მმართველობის ორგანოები

სს ნიკორა ტრეიდიზი მოქმედებს საზოგადოების მართვის დუალისტური სისტემა, რაც გულისხმობს იმას, რომ საზოგადოებას ყავს ორი მმართველი ორგანო აქციონერთა საერთო კრება, როგორც მართვის უმაღლესი ორგანო და სამეთვალყურეო საბჭო. საზოგადოების სამეთვალყურეო საბჭო, შედგება შვიდი წევრისგან. სამეთვალყურეო საბჭოს ფუნქციაა კომპანიის დირექტორის საქმიანობაზე ზედამხედველობა და კონტროლი. საზოგადოების სამეთვალყურეო საბჭოში ქვეკომიტეტად შექმნილია აუდიტის კომიტეტი, რომლის ფუნქციაა ზედამხედველობა გაუწიოს ფინანსური ანგარიშგების შედგენის პროცესს, ხარისხის კონტროლის, რისკების მართვის და, საჭიროების შემთხვევაში, ფინანსური ინფორმაციის შიდა აუდიტის ეფექტიანობას, ფინანსური ანგარიშგების/კონსოლიდირებული ანგარიშგების აუდიტის განხორციელებას ხარისხის კონტროლის სისტემის მონიტორინგის ანგარიშში ასახული დასკვნების გათვალისწინებით; საზოგადოების ხელმძღვანელობასა და წარმომადგენლობაზე პასუხისმგებელი პირია აღმასრულებელი დირექტორი, რომლის უფლება- მოვალეობები აგრეთვე განსაზღვრულია წესდებით და კანონით. აღმასრულებელი დირექტორის ხელმძღვანელობის უფლებამოსილება გულისხმობს უფლებამოსილების ფარგლებში საწარმოს სახელით გადაწყვეტილებების მიღებას, ხოლო წარმომადგენლობითი უფლებამოსილება გულისხმობს საწარმოს სახელით გამოსვლას მესამე პირებთან ურთიერთობაში.

პარტნიორთა საერთო კრება

საზოგადოების უმაღლესი ორგანოა აქციონერთა საერთო კრება, რომელიც მოიწვევა წელიწადში სულ მცირე ერთხელ, საზოგადოების წლიური ბალანსის შედგენიდან 2 თვის ვადაში, სხვა შემთხვევებში მოიწვევა რიგგარეშე საერთო კრება წესდებით განსაზღვრული პირობების მიერ.

საერთო კრება უფლებამოსილია:

- ა) შეცვალოს საზოგადოების წესდება, მათ შორის, საწესდებო კაპიტალი, საფირმო სახელწოდება, შეიტანოს სხვა ცვლილებები საზოგადოების წესდებაში, გადაწყვიტოს მისი ლიკვიდაციის საკითხი;
- ბ) მიიღოს გადაწყვეტილება შერწყმის, გაყოფის, ან გარდაქმნის შესახებ;
- გ) მთლიანად, ან ნაწილობრივ გააუქმოს აქციონერის მიერ აქციების უპირატესი შესყიდვის უფლება საწესდებო კაპიტალის გაზრდის დროს, აგრეთვე, საწესდებო კაპიტალის გაზრდის მიზნით აქციებში კონვერტირებადი სხვა ფასიანი ქაღალდების გამოშვებისას.
- დ) მიიღოს, ან უარყოს სამეთვალყურეო საბჭოს ან დირექტორების წინადადება მოგების გამოყენების შესახებ, ან როცა ეს ორგანოები ვერ იძლევიან ერთიან წინადადებას, მიიღოს გადაწყვეტილება წმინდა მოგების გამოყენების შესახებ;
- ე) აირჩიოს სამეთვალყურეო საბჭოს წევრები და გამოიწვიოს ისინი სამეთვალყურეო საბჭოდან, განსაზღვროს სამეთვალყურეო საბჭოს წევრის არჩევის ვადა;
- ვ) დაამტკიცოს აღმასრულებელი დირექტორისა და სამეთვალყურეო საბჭოს ანგარიშები;

- ზ) გადაწყვიტოს სამეთვალყურეო საბჭოს წევრთა შრომის ანაზღაურების, მივლინების და სხვა საკითხ(ებ)ი;
- თ) აირჩიოს და გაათავისუფლოს გარე აუდიტორი.
- ი) მიიღოს გადაწყვეტილებები სამეთვალყურეო საბჭოსა და აღმასრულებელი დირექტორების წინააღმდეგ სასამართლო პროცესში მონაწილეობის შესახებ, ამ პროცესისათვის წარმომადგენლის დანიშვნის ჩათვლით;
- კ) მიიღოს გადაწყვეტილებები საზოგადოების ქონების შეძენის, გასხვისების, გაცვლის (ან ერთმანეთთან დაკავშირებული ასეთი გარიგებების) ან სხვაგვარად დატვირთვის შესახებ, რომელთა ღირებულება აღემატება საზოგადოების აქტივების 50 (ორმოცდაათი) პროცენტზე მეტს, გარდა ისეთი გარიგებებისა, რომლებიც წარმოადგენს ჩვეულ საწარმოო საქმიანობას.
- ლ) მიიღოს გადაწყვეტილებები საზოგადოების მიერ სესხებისა და კრედიტების აღების ან/და უზრუნველყოფის თაობაზე, რომლებიც აღემატება 20 (ოცი) მილიონ ლარს;

უფლების განხორციელების წესი

აქციონერთა კრების ზემოაღნიშნული უფლებამოსილებების განხორციელებისთვის, განსაზღვრულია აქციების მფლობელების მიერ გადაწყვეტილების მიღების ხმათა სხვადასხვა პროცენტული რაოდენობები, რომელიც მერყეობს ხმის უფლების მქონე კაპიტალის 50%- 75%- ზე მეტი აქციების მფლობელთა რაოდენობებს შორის, თუ კონკრეტულ შემთხვევაში კანონით სხვა რამ არ იქნა გათვალისწინებული;

ჩამოთვლილი უფლებამოსილებების გარდა, ყველა სხვა საკითხზე გადაწყვეტილებებს იღებს აღმასრულებელი დირექტორი ან სამეთვალყურეო საბჭო თავიანთი კომპეტენციის ფარგლებში მოქმედი კანონმდებლობით დადგენილი წესით.

აქციონერთა უფლებამოსილებები:

საზოგადოების აქციონერს უფლება აქვს:

- ა) პირადად ან წარმომადგენლის მეშვეობით დაესწროს აქციონერთა საერთო კრებას და მონაწილეობა მიიღოს კენჭისყრაში;
- ბ) იქონიოს ერთი ხმა აქციონერთა კრებაზე მის საკუთრებაში (მფლობელობაში) არსებულ ყოველ აქციაზე.
- გ) ინფორმირებული იქნას საერთო კრების ჩატარებისა და მათზე განსახილველი საკითხების თაობაზე;
- დ) მოგების განაწილების შემთხვევაში მიიღოს დივიდენდები მისი კუთვნილი აქციების რაოდენობის პროპორციულად.
- ე) განკარგოს საკუთარი აქციები კანონმდებლობით დადგენილი წესით. აქციების დაგირავების, გასხვისებისთვის ან მესამე პირზე სხვა ფორმით გადაცემისთვის აუცილებელია აქციონერთა საერთო კრების წინასწარი თანხმობა. ამ პუნქტის მოქმედება არ ვრცელდება საჯარო ფასიან ქაღალდებზე.
- ვ) მოსთხოვოს საზოგადოებას თავისი აქციების შეფასება და გამოსყიდვა;

- ზ) სამეთვალყურეო საბჭოსგან მოითხოვოს იმ საკითხების დაზუსტება, რომლებიც შედის აქციონერთა საერთო კრების დღის წესრიგში.
- თ) მოსთხოვოს განმარტებები აღმასრულებელ დირექტორსა (დირექტორებს) და სამეთვალყურეო საბჭოს საერთო კრების დღის წესრიგის თითოეული პუნქტის გამო და გამოთქვას თავისი აზრი.
- ი) აქციების სართო რაოდენობის 5%-ის ან მეტის მფლობელებს უფლება აქვთ მოითხოვონ სამეურნეო მოქმედებების ან მთლიანი წლიური ბალანსის სპეციალური შემოწმება, თუ მათ გააჩნიათ საფუძვლიანი ეჭვი, რაიმე დარღვევის თაობაზე.
- კ) საზოგადოება უფლებამოსილია არ დააკმაყოფილოს აქციათა 5%-ის მფლობელი აქციონერების მოთხოვნა საზოგადოების სახელით დადებული გარიგებებთან და ინფორმაციებთან დაკავშირებით, თუ აღნიშნული მოთხოვნა ეწინააღმდეგება საზოგადოების ინტერესებს ან შესაძლებელია საფრთხე შეექმნას საზოგადოების კომერციული საიდუმლოების განჟღავნებას.
- ლ) აქციების 5%-ის მფლობელ აქციონერებს ან აქციონერთა ჯგუფს უფლება აქვთ, საზოგადოების წესდებით განსაზღვრულ ორგანოს (სამეთვალყურეო საბჭოს ან დირექტორებს) მოსთხოვონ საზოგადოების აქციონერთა რიგგარეშე კრების ჩატარება.

სამეთვალყურეო საბჭო

საზოგადოებაში შექმნილია სამეთვალყურეო საბჭო, რომელიც შედგება 7 (შვიდი) წევრისაგან.

სამეთვალყურეო საბჭოს თითოეული წევრის არჩევა ხდება 3 (სამი) წლის ვადით, ხოლო უფლებამოსილების ვადა გრძელდება ამ ვადის გასვლის შემდეგაც მორიგი საერთო კრების მოწვევამდე.

სამეთვალყურეო საბჭოს კომპეტენცია შემდეგია:

- ა) კონტროლი გაუწიოს აღმასრულებელი ან/და სხვა დირექტორ(ებ)ის საქმიანობას; სამეთვალყურეო საბჭოს ნებისმიერ დროს შეუძლია, მოითხოვოს აღმასრულებელი ან სხვა დირექტორებისაგან საზოგადოების საქმიანობის ანგარიში.
- ბ) სამეთვალყურეო საბჭოს შეუძლია გააკონტროლოს და შეამოწმოს საზოგადოების საბუღალტრო წიგნები, ასევე ქონებრივი ობიექტები, კერძოდ, საზოგადოების სალარო და ფასიანი ქაღალდებისა და საქონლის მდგომარეობა.
- გ) მიწვიოს რიგგარეშე საერთო კრება, თუ ამას საზოგადოების ინტერესები მოითხოვს;
- დ) შეამოწმოს წლიური ანგარიშები, მოგების განაწილების წინადადება და ინფორმაცია მდგომარეობის შესახებ და ამის თაობაზე მოახსენოს საერთო კრებას;
- ე) სამეთვალყურეო საბჭო ახდენს აღმასრულებელი დირექტორის და ხელმძღვანელობასა და წარმომადგენლობაზე პასუხისმგებელი სხვა პირების (ასეთის არსებობის შემთხვევაში) დანიშვნას და და მათ

გამოწვევას, მათი უფლებამოსილების ფარგლების დადგენას, საჭიროების შემთხვევაში ასევე მათთან სასამსახურო ხელშეკრულების დადებას და შეწყვეტას;

- ვ) სამეთვალყურეო საბჭო უფლებამოსილია, დირექტორებთან გარიგებების შესრულებისას წარმოადგინოს საზოგადოება, აგრეთვე, საერთო კრების გადაწყვეტილებით საზოგადოების სახელით მათ წინააღმდეგ წარმართოს სამართლებრივი დავა.

აგრეთვე, აღმასრულებელმა დირექტორმა (დირექტორებმა) მხოლოდ სამეთვალყურეო საბჭოს თანხმობით შეიძლება განახორციელოს შემდეგი საქმიანობა:

- ა) საწარმოთა 50%-ზე მეტი წილის შექმნა და გასხვისება;
- ბ) ფილიალების შექმნა და მათი ლიკვიდაცია;
- გ) წლიური ბიუჯეტისა და გრძელვადიანი ვალდებულებით-სამართლებრივი ურთიერთობიდან გამომდინარე ვალდებულების მიღება;
- დ) სესხების და კრედიტების აღება, რომლებიც აღემატება 10 (ათი) მილიონ ლარს.
- ე) სესხების და კრედიტების უზრუნველყოფა, თუ ისინი არ მიეკუთვნებიან ჩვეულებრივ სამეურნეო საქმიანობას და აღემატება 10 (ათი) მილიონ ლარს. დაუშვებელია სამეთვალყურეო საბჭოს წევრებისა და დირექტორების ვალდებულებათა უზრუნველყოფა, გარდა იმ შემთხვევისა, როდესაც ამის თაობაზე გადაწყვეტილება მიღებულია საერთო კრების მიერ.
- ვ) ახალი სახის ეკონომიკური საქმიანობის დაწყება ან საქმიანობის არსებული სახის შეწყვეტა;
- ზ) სამეურნეო პოლიტიკის ძირითადი (ზოგადი) პრინციპების დადგენა;
- თ) სავაჭრო წარმომადგენლების (პროკურისტების) დანიშვნა და გამოწვევა;
- ი) გადაწყვეტილების მიღება საზოგადოების აქციებისა და სხვა ფასიანი ქაღალდების საფონდო ბირჟაზე სავაჭროდ დაშვების შესახებ, თუ ამგვარი დაშვება საზოგადოებას აკისრებს კანონით გათვალისწინებულ მნიშვნელოვან დამატებით ხარჯებს;
- კ) ხელმძღვანელ პირთათვის მოგებისა და სხვა მსგავს ურთიერთობებში მონაწილეობის, მათი საპენსიო უზრუნველყოფის პრინციპების განსაზღვრა და აქციონერთა კრებაზე დასამტკიცებლად წარდგენა;
- ლ) საზოგადოების უმაღლესი მენეჯმენტის რგოლის თანამშრომლების სამუშაოზე მიღება-გათავისუფლება და შრომის ანაზღაურების განსაზღვრა.
- მ) საზოგადოების ქონებისა შექმნის, გასხვისების ან გაცვლის (ან ერთმანეთთან დაკავშირებული ასეთი გარიგებების) შესახებ გადაწყვეტილების მიღება, რომელთა ღირებულება შეადგენს საზოგადოების ქონების საბალანსო ღირებულების 10%-ს. ეს არ შეეხება საზოგადოების ჩვეულებრივ საქმიანობას;
- ნ) გადაწყვეტილების მიღება იმ საკითხებზე, რომლებიც კანონით არ განეკუთვნება არც აღმასრულებელი დირექტორის და არც საერთო კრების კომპეტენციას.
- ო) წმინდა მოგების განაწილების მოწონებულ წინადადებას სამეთვალყურეო საბჭო დასამტკიცებლად წარუდგენს საერთო კრებას.

სამეთვალყურეო საბჭოს შემადგენლობა

- თავმჯდომარე/წევრი: ვასილ სუხიაშვილი (პ/ნ 01024003505);
- თავმჯდომარის მოადგილე/წევრი: ტარას ნიჟარაძე (პ/ნ 01017003022);
- წევრი: ირაკლი ბოქოლიშვილი (პ/ნ 01024032145);
- წევრი: გია პეტრიაშვილი (პ/ნ 01026002268);
- წევრი: ირაკლი ნიკოლაიშვილი (პ/ნ 01015002814)
- წევრი: ვასილ ტარადინი 75 2877247 /რუსეთის ფედერაცია/
- წევრი: ოლეგ გუბანოვი, 71 7143091 /რუსეთის ფედერაცია/

სამეთვალყურეო საბჭოს ერთ-ერთ წევრს, რომელიც სამართლებრივად ან/და ეკონომიკურად არ არის დაკავშირებული სააქციო საზოგადოებასთან მათ შორის არ ფლობს ამ საზოგადოების აქციებს და არ იღებს აღნიშნული საზოგადოებიდან ანაზღაურებას ან სხვა ეკონომიკურ სარგებელს, წარმოადგენს **გია პეტრიაშვილი პ/ნ 01026002268**.

სამეთვალყურეო საბჭოს შეხვედრები წლის განმავლობაში საშუალოდ ტარდება 3-5-ჯერ.

აუდიტის კომიტეტი

სამეთვალყურეო საბჭოში ფუნქციონირებს აუდიტის კომიტეტი, რომლის ძირითადი ფუნქციაა ზედამხედველობა გაუწიოს:

- ა) ფინანსური ანგარიშგების შედგენის პროცესს;
- ბ) ხარისხის კონტროლის, რისკების მართვის და საჭიროების შემთხვევაში ფინანსური ინფორმაციის შედა აუდიტის ეფექტიანობას;
- გ) ფინანსური ანგარიშგების/ კონსოლიდირებული ანგარიშგების აუდიტის განხორციელებას ხარისხის კონტროლის სისტემის მონიტორინგის ანგარიშში ასახული დასკვნების გათვალისწინებით;
- დ) აუდიტის/აუდიტორული კომპანიის დამოუკიდებლობას „ბუღალტრული აღრიცხვის, ანგარიშგების და აუდიტის შესახებ“ საქართველოს კანონის შესაბამისად.

აუდიტის კომიტეტი შედგება სამი წევრისგან:

- ა) თავმჯდომარე/წევრი:პ/ნ გია პეტრიაშვილი (პ/ნ 01026002268), 18.05.1961
- ბ) წევრი: ირაკლი ნიკოლაიშვილი (პ/ნ 01015002814), 05.09.1971

გ) წევრი: ირაკლი ბოქლოშივილი (პ/ნ 01024032145), 01.10.1963

საზოგადოების ხელმძღვანელობა და წარმომადგენლობა

საზოგადოების ხელმძღვანელობა და მისი წარმომადგენლობა ევალება აღმასრულებელ დირექტორს.

აღმასრულებელი დირექტორი:

- ა) წარმოადგენს საზოგადოებას სასამართლოში და მესამე პირებთან ურთიერთობაში და პასუხს აგებს საზოგადოების ყოველდღიურ მართვაზე;
- ბ) საზოგადოების სახელით დებს გარიგებებს;
- გ) განკარგავს საზოგადოების სახსრებსა და ქონებას, წარმოადგენს საზოგადოებას, როგორც საქართველოში, ასევე მის ფარგლებს გარეთ, გასცემს მინდობილობებს;
- დ) უზრუნველყოფს საერთო კრებისა და სამეთვალყურეო საბჭოს მიერ მიღებული გადაწყვეტილების ზუსტ და დროულ აღსრულებას;
- ე) ვალდებულია წარუდგინოს სამეთვალყურეო საბჭოს ინფორმაცია გაწეული საქმიანობისა და საზოგადოების ფინანსური მდგომარეობის შესახებ;
- ვ) ადგენს საზოგადოების წლიურ ანგარიშსა და სამეურნეო მდგომარეობის ანგარიშს, ასევე, წმინდა მოგების განაწილების წინადადებას სამეთვალყურეო საბჭოზე წარსადგენად.
- ზ) აღმასრულებელი დირექტორი ვალდებულია საზოგადოების საქმეები წარმართოს კანონმდებლობის, წინამდებარე წესდების და აქციონერთა გადაწყვეტილებების შესაბამისად. აღმასრულებელი დირექტორი ვალდებულია, სამეთვალყურეო საბჭოს თანხმობით განახორციელოს ის ქმედებები, რომელიც მოქმედი კანონმდებლობისა და წესდების თანახმად საჭიროებს სამეთვალყურეო საბჭოს თანხმობას. თანხმობა მიიღება სამეთვალყურეო საბჭოს გადაწყვეტილების ფორმით.
- თ) სამუშაოზე იღებს და ათავისუფლებს საზოგადოების თანამშრომლებს;
- ი) საზოგადოების თანამშრომლებს განუსაზღვრავს დისციპლინური სახდელისა და წახალისების ფორმებს;
- კ) ამტკიცებს საზოგადოებისა და მისი ფილიალებისა და წარმომადგენლობების საშტატო განრიგს;
- ლ) განსაზღვრავს საზოგადოების თანამშრომლების შრომის ანაზღაურების ოდენობას და პირობებს;
- მ) ადგენს და ამტკიცებს საზოგადოების შინაგანაწესს, შიდა სახელმძღვანელო ინსტრუქციებს;
- ნ) ასრულებს სამეთვალყურეო საბჭოს მიერ განსაზღვრულ ინსტრუქციებს.

საზოგადოების აღმასრულებელი დირექტორია თემურ ალექსანდრია

ბატონი თემურ ალექსანდრია გამოცდილი ფინანსისტი. იგი „ნიკორა ტრეიდის“ დირექტორია 2022 წლის აპრილიდან და მანამდე ექვსი წლის განმავლობაში ეკავა ფინანსური დირექტორის თანამდებობა. 2012-2015 წლებში იგი იყო უფროსი ანალიტიკოსი და ბიზნესის განვითარების კოორდინატორი „ვითიბი ბანკში“. მანამდე იგი

კორპორატიული ბიზნესის ანალიტიკოსი იყო „პროკრედიტ ბანკში“. ბატონ ალექსანდრიას აქვს ბაკალავრის ხარისხი ივანე ჯავახიშვილის სახელობის თბილისის სახელმწიფო უნივერსიტეტისგან.

მმართველობითი ორგანოსა და სამეთვალყურეო საბჭოს მიმართ გამოყენებული დივერსიფიკაციის პოლიტიკა

დღეის მდგომარეობით არ არსებობს რაიმე სახის რეგულაცია, რომელიც კომპანიას ავალდებულებს წევრების მიმართ გაატაროს დივერსიფიკაციის პოლიტიკა, ასაკის, სქესის, კვალიფიკაციის ან სხვა რაიმე ნიშნის მიხედვით; კომპანია წევრებს შეარჩევს სხვადასხვა კრიტერიუმით, რომელიც ემყარება კომპანიის უმაღლესი ორგანოს – პარტნიორთა კრების შეფასებას კონკრეტულ პირზე, რომელიც დააკმაყოფილებს, პოზიციისთვის განსაზღვრული ფუნქცია-მოვალეობების შესრულებისთვის საჭირო უნარ-ჩვევებს; აღნიშნულის შესაბამისად, საზოგადოებაში არ მოქმედებს წინასწარ დადგენილი რაიმე სახის პოლიტიკა ან ერთიანი პრაქტიკა;

სავალდებულო სატენდერო შეთავაზების შემთხვევა

საზოგადოების აქციები სავალდებულო სატენდერო შეთავაზების მოთხოვნის საგანს არ წარმოადგენს;

2.2 კომპანიის სტრუქტურა და მენეჯმენტი

2022 წლის 30 ივნისის მდგომარეობით მდგომარეობით სს „ნიკორა ტრეიდის“ სააქციო კაპიტალის 95.91%-ს სს „ნიკორა“ ფლობდა, ხოლო დანარჩენ წილს 4.09%-ს ფლობდნენ სხვა პირები, რომლებიც არ ფლობდნენ აქციათა 5%-ზე მეტს.

სს „ნიკორა ტრეიდი“-ს შიდა სტრუქტურა

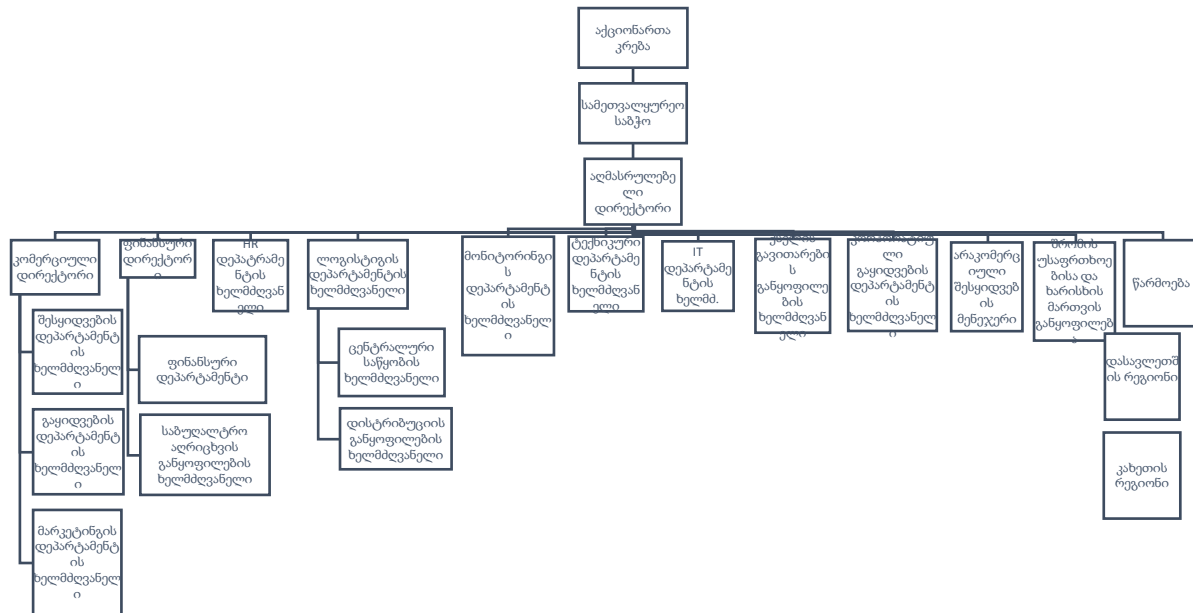

ძირითადი თანამშრომლები

„კომპანის“ მართავს დიდი გამოცდილების მქონე მენეჯერთა გუნდი, რომლის წევრებსაც ბევრი წელი აქვთ ნამუშევარი ჯგუფის შიგნით და გააჩნიათ ხანგრძლივი სამუშაო სტაჟი. სს „ნიკორა ტრეიდის“ ძირითადი თანამშრომლების მოკლე მიმოხილვა:

სამეთვალყურეო საბჭო

ვასილ სუხიაშვილი, სამეთვალყურეო საბჭოს თავჯდომარე

ბატონი სუხიაშვილი სს „ნიკორას“ ერთ-ერთი დამფუძნებელია და მისი დირექტორი იყო 1998-იდან 2008 წლამდე, როცა იგი სამეთვალყურეო საბჭოს თავჯდომარე გახდა. სს „ნიკორას“ დამფუძნებამდე იგი მართავდა გაზიანი სასმელის სადისტრიბუციო ბიზნესს მოსკოვში. ბატონ სუხიაშვილის მიღებული აქვს ბაკალავრის ხარისხი მექანიკურ ინჟინერიაში საქართველოს ტექნიკური უნივერსიტეტიდან.

ტარას ნიჟარაძე, სამეთვალყურეო საბჭოს წევრი/თავჯდომარის მოადგილე

1986 წელს, ტარას ნიჟარაძემ დაამთავრა მოსკოვის სახელმწიფო უნივერსიტეტის ფიზიკის ფაკულტეტი და მიიღო ბაკალავრისა და მაგისტრის ხარისხი ნახევარგამტარების ფიზიკის სპეციალობით. 1987 წელს, ტარას ნიჟარაძემ სამეცნიერო კარიერა დაიწყო საქართველოს პოლიტექნიკური ინსტიტუტის ბაზაზე არსებულ სტრუქტურული კვლევების რესპუბლიკურ ცენტრში - მეცნიერ-მკვლევარის თანამდებობაზე. 1990 წლიდან, იგი აქტიურად მოღვაწეობს ბიზნესის სფეროში - გახლავთ საბანკო, ტურიზმის, სოფლის მეურნეობის, ბუნებრივი რესურსებისა და ენერჯეტიკის სფეროებში მოღვაწე კერძო კომპანიების დამფუძნებელი და მენეჯერი.

ირაკლი ბოქოლიშვილი, სამეთვალყურეო საბჭოს წევრი

ბატონი ბოქოლიშვილი „ნიკორა ჯგუფის“ მმართველია 2010 წლიდან, როცა იგი დაინიშნა გენერალური დირექტორის თანამდებობაზე. იგი გახლდათ „ბაზისბანკის“ ერთერთი დამფუძნებელი სადაც 15 წლის განმავლობაში მუშაობდა სხვადასხვა პოზიციებზე, მათ შორის ფინანსური დირექტორის და სამეთვალყურეო საბჭოს წევრის. მანამდე იგი მუშაობდა საქართველოს ტექნიკური უნივერსიტეტის მათემატიკის ფაკულტეტზე. ბატონ ბოქოლიშვილს დაცული აქვს დისერტაცია სსრკ-ს გამოყენებითი მათემატიკის სამეცნიერო აკადემიაში და გააჩნია სამეცნიერო ხარისხი მათემატიკასა და მათემატიკურ მოდელირებაში ლომონოსოვის სახელობის მოსკოვის სახელმწიფო უნივერსიტეტისგან. მას აგრეთვე გააჩნია სამეცნიერო ხარისხი საბანკო და საფინანსო საქმიანობაში თბილისის ჰუმანიტარულ და ეკონომიკურ მეცნიერებათა სახელმწიფო უნივერსიტეტისგან.

გია პეტრიაშვილი, სს ნიკორას ტრეიდის სამეთვალყურეო საბჭოს წევრი

გია პეტრიაშვილი ფლობს მოსკოვის სახელმწიფო უნივერსიტეტის მაგისტრისა და დოქტორის აკადემიურ ხარისხს თეორიული და მათემატიკური ფიზიკის განხრით. სამეცნიერო კარიერა, თბილისის სახელმწიფო უნივერსიტეტის მაღალი ენერჯიების ფიზიკის ინსტიტუტში, მეცნიერ-მკვლევარის პოზიციაზე დაიწყო. საბანკო სფეროში მრავალწლიანი საქმიანობის შემდეგ - გია პეტრიაშვილმა, პარტნიორებთან ერთად, დააფუძნა სს მიკროსაფინანსო ორგანიზაცია "მიკრო ბიზნეს კაპიტალი" ("ემბისი") და დაარსების დღიდან, იკავებს გენერალური დირექტორის პოზიციას, ხოლო 2017 წლიდან არის ამავე ორგანიზაციის სამეთვალყურეო საბჭოს წევრი.

ტაბ მენეჯმენტი

თემურ ალექსანდრია, აღმასრულებელი დირექტორი

ბატონი თემურ ალექსანდრია გამოცდილი ფინანსისტი. იგი „ნიკორა ტრეიდის“ დირექტორია 2022 წლის აპრილიდან და მანამდე ექვსი წლის განმავლობაში ეკავა ფინანსური დირექტორის თანამდებობა. 2012-2015 წლებში იგი იყო უფროსი ანალიტიკოსი და ბიზნესის განვითარების კოორდინატორი „ვითიბი ბანკში“. მანამდე იგი კორპორატიული ბიზნესის ანალიტიკოსი იყო „პროკრედიტ ბანკში“. ბატონ ალექსანდრიას აქვს ბაკალავრის ხარისხი ივანე ჯავახიშვილის სახელობის თბილისის სახელმწიფო უნივერსიტეტისგან.

გიორგი ვერძაძე, ფინანსური დირექტორი

ბატონი გიორგი ვერძაძე „ნიკორა ტრეიდის“ ფინანსური დირექტორია 2022 წლის აპრილიდან. „ნიკორაში“ მოსვლამდე იგი მუშაობდა „თიბისი ბანკში“ 10 წლის განმავლობაში სხვადასხვა პოზიციაზე და ბოლო სამი წელი იყო უფროსი კორპორატიული ბანკი. ბატონი ვერძაძე არის ფინანსური ანალიტიკოსის წოდების მფლობელი (CFA® Charterholder) ასევე ფლობს მაგისტრის ხარისხს ფინანსებში ივანე ჯავახიშვილის სახელობის თბილისის სახელმწიფო უნივერსიტეტისგან და ბაკალავრის ხარისხი ფინანსებში კავკასიის უნივერსიტეტისგან (კავკასიის ბიზნესის სკოლა).

ლია სუხიაშვილი, კომერციული დირექტორი

ქალბატონი ლია სუხიაშვილი „ნიკორა ტრეიდის“ კომერციული დირექტორია 2006 წლიდან, ხოლო 2006 წლამდე სამი წლის განმავლობაში მუშაობდა შპს-ბიზნესი კომერციულ დეპარტამენტში. „ნიკორაში“ მოსვლამდე ქალბატონი სუხიაშვილი თბილისის ენდოკრინოლოგიის საეთაშორისო ცენტრში კარდიოლოგ ქირურგად მუშაობდა. მას აქვს სამედიცინო ხარისხი თბილისის სახელმწიფო სამედიცინო უნივერსიტეტისგან.

რუსუდან ჯერენაშვილი, შესყიდვების დირექტორი

ქალბატონი რუსუდანი 2008 წელს შეუერთდა JCS "Nikora Holding"- ს. მუშაობდა მარკეტინგის სპეციალისტად და ბრენდის მენეჯერად. ნიკორა ტრეიდში ის იკავებდა უფროსი კატეგორიის მენეჯერის თანამდებობას. დაამთავრა კავკასიის ბიზნესის სკოლა.

ირაკლი ლომაია, სუპერმარკეტების ქსელის განვითარების მიმართულების ხელმძღვანელი

ბატონი ირაკლი ლომაია „ნიკორა ჯგუფს“ შემოუერთდა 2006 წელს, თავდაპირველად როგორც ჯგუფის ფინანსური დირექტორი. ორი წლის შემდეგ იგი დაინიშნა სს ნიკორას გენერალურ დირექტორად საიდანაც 2010 წელს ბატონი ლომაია გადავიდა მულტინაციონალურ საცალო მოხმარების პროდუქტების მწარმოებელ კომპანიაში. თავდაპირველად Wrigley-ს კავკასიის გენერალურ დირექტორად ხოლო შემდგომში Mars Inc კორპორაცია კავკასია პლიუს ბელარუსია მოლდავეთი რეგიონალურ დირექტორად. 2017 წელს ბატონი ლომაია კვლავ შემოუერთდა „ნიკორა ჯგუფს“ სამეთვალყურეო საბჭოს წევრის რანგში და „ნიკორა ტრეიდიში“ კურიერებს სუპერმარკეტების ქსელის განვითარებას. ბატონი ლომაია არის პროფესიონალი ფინანსისტი, ეკონომიკის ბაკალავრის ხარისხის მფლობელი თბილისის სახელმწიფო უნივერსიტეტიდან.

2.3 მნიშვნელოვანი სააღრიცხვო პოლიტიკა

კონსოლიდირებული ფინანსური ანგარიშგების მომზადებისას გამოყენებული მნიშვნელოვანი სააღრიცხვო პოლიტიკა მოცემულია ქვემოთ. აღნიშნული პოლიტიკა თანმიმდევრულადაა გამოყენებული კონსოლიდირებულ ფინანსურ ანგარიშგებაში წარმოდგენილ ყველა ინფორმაციაზე, თუ ეს სხვაგვარად არაა აღნიშნული.

ოპერაციები უცხოურ ვალუტაში

ა) ფუნქციონალური და წარსადგენი ვალუტა

ოპერაციებში ჯგუფი ფუნქციონალურ ვალუტად იყენებს ქართულ ლარს, რომელსაც მნიშვნელოვანი გავლენა აქვს ჯგუფის ოპერაციებზე. ამგვარად, მოცემული კონსოლიდირებული ფინანსური ანგარიშგებისათვის შეფასების ვალუტად ჯგუფი იყენებს ქართულ ლარს. კონსოლიდირებული ფინანსური ანგარიშგება მომზადებულია ათას ლარში.

ბ) უცხოურ ვალუტაში განხორციელებული ოპერაციები და ფინანსური მდგომარეობის ანგარიშგება

უცხოურ ვალუტაში განხორციელებული ოპერაციები საწყისად აღიარდება ოპერაციის დღის კურსის შესაბამისად. უცხოურ ვალუტაში ასახული აქტივები და ვალდებულებები გადაიანგარიშება საქართველოს ეროვნული ბანკის მიერ დადგენილი ვალუტის გაცვლის ოფიციალური კურსის შესაბამისად, წლის ბოლოსათვის. კონვერტაციის დროს წარმოშობილი კურსთაშორის სხვაობები აისახება კონსოლიდირებული მოგებისა და ზარალის ანგარიშგებაზე.

წლის ბოლოს კონვერტაცია არ ეხება არაფულად აქტივებს. არაფულადი აქტივები, რომლებიც შეფასებულია უცხოური ვალუტით, პირვანდელი ღირებულების მეთოდით გადაიანგარიშება ოპერაციის შესრულების თარიღისათვის არსებული სავალუტო კურსით. ფინანსური ინსტრუმენტებიდან წარმოშობილი საკურსო მოგება და ზარალი წარდგენილია კონსოლიდირებულ მოგება ან ზარალის და სხვა სრული შემოსავლის ანგარიშგებაში ნეტო სიდიდით.

2022 და 2021 წლის 30 ივნისს უცხოურ ვალუტაში არსებული ნაშთების კონვერტაციისთვის გამოყენებული ბოლო გაცვლითი კურსი იყო შემდეგი:

	დოლარი	ევრო
2022 წლის 30 ივნისი	2.9289	3.0821
2021 წლის 30 ივნისი	3.1603	3,7608

ამონაგები მომხმარებელთან გაფორმებული კონტრაქტებიდან

ჯგუფი აღიარებს ამონაგებს დაპირებული საქონლის მომხმარებლებისთვის გადაცემისას, იმ ანაზღაურების ოდენობით, რომლის მიღების უფლებასაც ჯგუფი მოელის ამ საქონლის გადაცემის სანაცვლოდ. ჯგუფი იყენებს ხუთ საფეხურიან მოდელს მომხმარებელთან გაფორმებული ყველა ხელშეკრულების მიმართ:

- მომხმარებელთან ხელშეკრულების იდენტიფიცირება;
- სახელშეკრულებო ვალდებულებების დადგენა;
- გარიგების ფასის განსაზღვრა;
- გარიგების ფასის მიკუთვნება სახელშეკრულებო ვალდებულებასთან;
- ამონაგების აღიარება, როდესაც (ან თუ) პირი სახელშეკრულებო ვალდებულებას შეასრულებს.

ჯგუფი ამონაგებს აღიარებს სახელშეკრულებო ვალდებულების შესრულებისას, ანუ მაშინ, როდესაც შესაბამის ვალდებულებასთან დაკავშირებულ საქონელზე “კონტროლი” მომხმარებელს გადაეცემა.

შესასრულებელი ვალდებულება და ამონაგების აღიარების დროულობა

ჯგუფის ამონაგები მოიცავს საცალო მაღაზიებში მარაგების გაყიდვას. მომხმარებლებზე კონტროლი გადადის მომხმარებლების მიერ საცალო მაღაზიებში პროდუქციის გაყიდვიდან და შესაბამისად ჯგუფი ამონაგებს აღიარებს დროის გარკვეულ მონაკვეთში. ჯგუფი თავის შეთანხმებებში არის მარწმუნებელი. ამონაგების აღიარება ხდება მაშინ, როდესაც მოსალოდნელია მოცემული ოპერაციიდან ეკონომიკური სარგებლის შემოსვლა და შესაძლებელია ამონაგების თანხის საიმედოდ შეფასება, მიუხედავად იმისა როდის მოხდება ანაზღაურება. ამონაგების შეფასება ხდება მიღებული ან მისაღები ანაზღაურების რეალური ღირებულების მიხედვით, ხელშეკრულებით გათვალისწინებული პირობებისა და ვადების საფუძველზე, გადასახადების გამოკლებით. მომხმარებლებს არ აქვთ უფლება რომ პროდუქცია დააბრუნონ ან ჩაანაცვლონ.

გარიგების ფასის განსაზღვრა

კომპანია ამონაგებს იღებს ფიქსირებული ფასით. ფასები შესაძლოა შეიცვალოს პერიოდულად, თუმცა მომხმარებელმა თითოეულ პროდუქციაზე იცის ფასი ყიდვამდე. მომხმარებელი ფულს იხდის პროდუქციის შესყიდვის მომენტში. შესაბამისად ხელმძღვანელობა არ აკორექტირებს ამონაგებს ფულის დროითი ღირებულების გამო.

ჯგუფის საცალო გაყიდვების მიმართულება ახორციელებს ერთგული მომხმარებლის წამახალისებელ პროგრამას.

ჯგუფი მომხმარებლებს სთავაზობს ე.წ. “ბონუს ბარათებს”, რომელზეც თანხის დარიცხვა ხდება მომხმარებლის მიერ პროდუქციის შესყიდვის პროპორციულად. ბარათის მფლობელს მომავალში ნიკორას სუპერმარკეტში ნებისმიერი პროდუქტის შეძენის საშუალება აქვს. მოცემული ქულები ჯგუფისთვის წარმოადგენს სახელშეკრულებო ვალდებულებას. ტრანზაქციის ფასს წარმოადგენს მომხმარებლისგან მიღებული ფული და ფულის ეკვივალენტები, რომელიც ნაწილდება შესყიდვის მომენტში შესასრულებელ და ბონუს ქულების საფუძველზე შესასრულებელ ვალდებულებებს შორის.

შესასრულებელ ვალდებულებებს შორის ღირებულების გადანაწილება

ჯგუფი გარიგების ფასს თითოეულ შესასრულებელ ვალდებულებაზე ანაწილებს განცალკევებით გასაყიდი შედარებითი ფასის საფუძველზე, ჯგუფი ხელშეკრულების დაწყებისას განსაზღვრავს თითოეული განსხვავებული საქონლის ან მომსახურების განცალკევებით გასაყიდი ფასს, რომელიც საფუძველად უდევს ხელშეკრულებით გათვალისწინებულ თითოეულ შესასრულებელ ვალდებულებას და შემდეგ გარიგების ფასი ამ განცალკევებით გასაყიდი ფასების პროპორციულად ნაწილდება.

მომხმარებელთა წახალისების პროგრამის ფარგლებში მომხმარებელზე გაცემული ბონუს ქულები აღირიცხება იმ ამონაგებისგან განცალკევებით, რომლის ფარგლებშიც გაიცა ბონუს ქულა. მიღებული ან მისაღები ანაზღაურების რეალური ღირებულება რეალიზაციის საწყის ეტაპზე ნაწილდება ბონუს ქულებსა და რეალიზაციის სხვა კომპონენტებს შორის. მომხმარებელზე გაცემული ბონუს ქულების სახელშეკრულებო ღირებულება მათ განაღდებადღე აღიარდება, როგორც საკონტრაქტო ვალდებულება ვალდებულებების მუხლში, რომელიც ამონაგებში აღიარდება პროდუქციის მიწოდების პროპორციულად.

ხარჯები

ხარჯების აღიარება ხდება სრული შემოსავლის ანგარიშგებაში, თუ წარმოიშობა მომავალი ეკონომიკური სარგებლის შემცირება, რაც დაკავშირებულია აქტივის შემცირებასა ან ვალდებულების ზრდასთან, რაც შეიძლება საიმედოდ განისაზღვროს. ხარჯები გაწევისთანავე აღიარდება მოგებისა და ზარალის ანგარიშგებაში, თუ ხარჯებიდან ეკონომიკური სარგებლის მოტანა მომავალში აღარაა მოსალოდნელი ან თუ მომავალი ეკონომიკური სარგებელი აღარ აკმაყოფილებს ბალანსში აქტივად აღიარების კრიტერიუმებს.

მოგების გადასახადი

მოგების გადასახადის ხარჯი აღიარდება იმ საანგარიშგებო პერიოდში, როდესაც კომპანია გამოაცხადებს დივიდენდს. საქართველოს საგადასახადო სისტემის სპეციფიკურობის გათვალისწინებით, საქართველოში

რეგისტრირებული კომპანიებისთვის აქტივების და ვალდებულებების საბალანსო და საგადასახადო ღირებულებებს შორის არ არსებობს სხვაობები, რომელმაც შეიძლება გამოიწვიოს გადავადებული საგადასახადო აქტივების ან ვალდებულებების აღიარება.

გადასახადები გარდა მოგების გადასახადისა

გადასახადები გარდა მოგების გადასახადისა აღიარდება იმ საანგარიშგებო პერიოდში რა პერიოდშიც წარმოიქმნება მავალდებულებელი მოვლენა. მავალდებულებელ მოვლენას წარმოადგენს ქმედება ან ფაქტი, რომელიც საქართველოს საგადასახადო კოდექსით განაპირობებს გადასახადის გადახდას. წინასწარ გადახდილი გადასახადები, რომლიდანაც მოსალოდნელია მომავალში ეკონომიკური სარგებლის მიღება აღიარდება აქტივად.

გუდვილი

გუდვილი წარმოადგენს საწარმოთა გაერთიანების შედეგად წარმოქმნილ მომავალ ეკონომიკურ სარგებელს, რომელიც ინდივიდუალურად არ არის განსაზღვრული და დამოუკიდებლად აღიარებული. გუდვილი აღირიცხება თვითღირებულებით გაუფასურების ზარალის გამოკლებით. გუდვილი განაწილებულია იმ ფულადი სახსრების წარმომქმნელ ერთეულებზე, რომლებიც მოსალოდნელია, რომ ისარგებლებენ საწარმოთა გაერთიანების შედეგად წარმოქმნილი სინერგიით და წარმოადგენენ ჯგუფში ყველაზე დაბალ დონეს, რომელ დონეზეც ხელმძღვანელობა ახდენს გუდვილის მონიტორინგს. ფულადი სახსრების წარმომქმნელი ერთეულები, რომლებზეც ხდება გუდვილის მიკუთვნება გაუფასურებაზე ტესტირდება წელიწადში ერთხელ მაინც. გაუფასურების ზარალი ფულადი სახსრების წარმომქმნელ ერთეულებზე თავდაპირველად ამცირებს იმ გუდვილის მიმდინარე ღირებულებას, რომელიც მიკუთვნებულია ასეთ ერთეულზე. დარჩენილი გაუფასურების ზარალი პროპორციულად ნაწილდება ფულადი სახსრების წარმომქმნელ ერთეულში შემავალ სხვა აქტივებზე. გუდვილის გაუფასურების აღდგენა შემდგომ პერიოდებში არ ხდება. გაუფასურების ტესტთან დაკავშირებული პროცედურების სანახავად იხილეთ განმარტებითი შენიშვნა 11.

ძირითადი საშუალებები

პროდუქციის წარმოების, საქონლის მიწოდების ან ადმინისტრაციული მიზნებისთვის გამოყენებული მიწა და შენობები კონსოლიდირებულ ფინანსური მდგომარეობის ანგარიშგებაში წარდგენილია გადაფასებული ღირებულებით, რაც შემცირებულია ბოლო გადაფასების შემდეგ დაგროვილი ცვეთით და დაგროვილი გაუფასურების ზარალის (თუკი გაუფასურებას ქონდა ადგილი) ღირებულებით. ძირითადი საშუალების გადაფასების დროს, გადაფასების დღისათვის დაგროვილი ცვეთა აკლდება მთლიან საბალანსო ღირებულებას და ნეტო თანხა გადაანგარიშდება აქტივის გადაფასებული თანხით. გადაფასებები დამოუკიდებელ შემფასებელთა

მიერ ტარდება ისეთი ინტერვალით, რომ აქტივის საბალანსო ღირებულება არსებითად არ განსხვავდებოდეს იმ ღირებულებისაგან რაც მას ექნებოდა პერიოდის ბოლოს, რომ მომხდარიყო მისი რეალური ღირებულებით შეფასება. იმ შემთხვევაში, როდესაც ადგილი აქვს გარემოებების არსებითად ცვლილებას, რეალური ღირებულება ფასდება ყოველწლიურად.

ძირითადი საშუალებების გადაფასებიდან მიღებული შემოსავალი ჩაირთვება სხვა სრულ შემოსავლებში (გარდა იმ შემთხვევისა როდესაც იმავე აქტივთან დაკავშირებული გადაფასების რეზერვის შემცირება წინა პერიოდში უკვე აღიარებული იყო მოგება-ზარალში, ასეთ შემთხვევაში გადაფასების რეზერვის ზრდა მოგება-ზარალზე აღირიცხება წინა პერიოდში შემცირებული თანხის მოცულობით), ხოლო გადაფასების რეზერვი კაპიტალში. საბალანსო ღირებულების შემცირება, რომელიც გამოწვეულია გადაფასებით აღირიცხება მოგება-ზარალში, რადგან საბალანსო ღირებულება აღემატება ძირითადი საშუალების რეალურ ღირებულებას, ხოლო თუ არსებობს წინა პერიოდში ძირითადი საშუალების გადაფასებით წარმოქმნილი რეზერვი ხდება მისი შემცირება. გადაფასების რეზერვის გადატანა ხდება გაუნაწილებელ მოგებაზე თუ მოხდა მასთან დაკავშირებული ძირითადი საშუალებების გაყიდვა ან სხვა ფორმით მისი აღიარების შეწყვეტა.

ძირითადი საშუალებების სხვა ჯგუფები, გარდა მიწისა და შენობებისა, აღირიცხება თვითღირებულებით, რაც მცირდება დაგროვილი ცვეთისა და დაგროვილი გაუფასურების ზარალის თანხებით. თვითღირებულება განისაზღვრება შესყიდვის ფასით, იმპორტთან დაკავშირებული გადასახადებით, გამოუქვითავი გადასახადებითა და სხვა პირდაპირი ხარჯებით. როცა ძირითადი საშუალებები შეიცავს სხვადასხვა კომპონენტებს, რომლებსაც გააჩნიათ სხვადასხვა სარგებლობის ვადები, ისინი აღირიცხებიან ცალკე-ცალკე, როგორც ძირითადი საშუალებების ცალკეული კომპონენტები. ძირითადი საშუალებების კომპონენტების ჩანაცვლებასთან დაკავშირებული ხარჯები, კაპიტალიზირდება იმ კომპონენტის საბალანსო ღირებულებასთან ერთად, რომელიც ჩამოწერილ იქნა. სხვა დანახარჯები კაპიტალიზირდება იმ შემთხვევაში, თუ შესაძლებელია ეკონომიკური სარგებლის მიღება მომავალში. ყველა სხვა ხარჯი, მათ შორის შეკეთება-განახლება აღიარდება მოგება-ზარალის ანგარიშგებაში მისი მოხდენისთანავე.

ძირითადი საშუალების ობიექტის აღიარება წყდება მისი გასხვისებისას ან მაშინ, როდესაც მისი შემდგომი გამოყენებიდან მომავალში ეკონომიკური სარგებლის მიღება აღარაა მოსალოდნელი. მოგება ან ზარალი ძირითადი საშუალებების გასვლის შედეგად განისაზღვრება საბალანსო ღირებულებისა და მიღებული წმინდა ანაზღაურების სხვაობით.

ცვეთის დარიცხვა ხდება მოგება-ზარალის ანგარიშგებაში წრფივი მეთოდით, თითოეული აქტივის სასარგებლო მომსახურების ვადის შეფასების საფუძველზე. ცვეთის დარიცხვა იწყება მას მერე, რაც აქტივი არის ისეთ მდგომარეობაში, რომელიც შეესაბამება ხელმძღვანელობის მიერ დასახულ მიზნებს. ცხრილი გვიჩვენებს ძირითადი საშუალების ჯგუფების სასარგებლო მომსახურების ვადებს.

შენობები
მანქანა-დანადგარები

მომსახურების წელი

5-30
1-5

იჯარით აღებული ქონების კეთილმოწყობა	5-7
ოფისის აღჭურვილობა	1-5
ტრანსპორტი	4-5

არამატერიალური აქტივები

არამატერიალური აქტივები, რომლებსაც სასარგებლო გამოყენების სასრული ვადა აქვთ, აღირიცხება თვითღირებულებით, რომელსაც აკლდება დაგროვილი ამორტიზაცია და დაგროვილი გაუფასურების ზარალი. ამორტიზაცია გამოითვლება დარიცხვის წრფივი მეთოდით მათი სასარგებლო გამოყენების ვადაზე, რომელიც შეადგენს 1-15 წელს. სასარგებლო გამოყენების სავარაუდო ვადა და ამორტიზაციის მეთოდი გადაიხედება ანგარიშგების ყოველი პერიოდის ბოლოს და ნებისმიერი შეტანილი ცვლილების ეფექტი აღირიცხება პერსპექტიულად.

არამატერიალური აქტივები, რომლებსაც სასარგებლო გამოყენების უსასრულო ვადა აქვთ, აღირიცხება თვითღირებულებით, რომელსაც აკლდება დაგროვილი გაუფასურების ზარალი. სასარგებლო მომსახურების განუსაზღვრელი ვადის მქონე არამატერიალური აქტივების ამორტიზაციის ვადებისა და მეთოდების გადახედვა ხდება მინიმუმ ყოველი საანგარიშგებო წლის ბოლოს.

არამატერიალური აქტივის აღიარების შეწყვეტა ხდება მისი გასხვისების დროს ან მაშინ, როცა მისი ექსპლუატაციიდან ან გასხვისებიდან სამომავლო ეკონომიკური სარგებლის მიღება აღარაა მოსალოდნელი. არამატერიალური აქტივების აღიარების შეწყვეტის შედეგად მიღებული მოგება ან ზარალი განისაზღვრება საბალანსო ღირებულებისა და მიღებული წმინდა ანაზღაურების სხვაობით.

იჯარა

იჯარის იდენტიფიკაცია

ხელშეკრულების დაწყებისას ჯგუფი აფასებს, მთლიანად ხელშეკრულება არის თუ არა იჯარა, ან შეიცავს თუ არა იჯარას. ხელშეკრულება არის საიჯარო ხელშეკრულება, ან შეიცავს იჯარას, თუ ხელშეკრულების მეშვეობით ხდება იდენტიფიცირებული აქტივის კონტროლის უფლების გადაცემა გარკვეული პერიოდის განმავლობაში, ანაზღაურების მიღების სანაცვლოდ. იმის დასადგენად, ესა თუ ის ხელშეკრულება გადასცემს თუ არა მომხმარებელს იდენტიფიცირებული აქტივის გამოყენების კონტროლის უფლებას გარკვეული პერიოდის განმავლობაში, ჯგუფი აფასებს, გამოყენების პერიოდის განმავლობაში მომხმარებელს გააჩნია თუ არა შემდეგი ორივე უფლება:

- ხელშეკრულებაში იდენტიფიცირებული აქტივიდან პრაქტიკულად მთლიანი სარგებლის მიღების უფლება და
- იდენტიფიცირებული აქტივის გამოყენების წესის განსაზღვრის უფლება

საწყისი აღიარება

იჯარის ვადის დაწყების თარიღისთვის, კომპანია აღიარებს აქტივების გამოყენების უფლებას და საიჯარო ვალდებულებას, გარდა:

- იჯარისა, რომლის საიჯარო აქტივს დაბალი ღირებულება აქვს და
- იჯარისა, რომლის ვადა 12 თვეზე ნაკლებია.

იჯარა ჯგუფის კონსოლიდირებულ ფინანსურ ანგარიშგებაში აღიარდება როგორც:

- აქტივი, რომელიც წარმოადგენს იჯარის ვადის განმავლობაში, იჯარის ობიექტის გამოყენების უფლებას და
- ვალდებულება საიჯარო გადასახდელების ანაზღაურებისთვის.

იჯარის ვადის დაწყების თარიღისთვის საიჯარო გადახდები, რომლებიც გაითვალისწინება საიჯარო ვალდებულების შეფასებაში, მოიცავს იჯარის ვადის განმავლობაში საიჯარო აქტივის გამოყენების უფლებასთან დაკავშირებულ შემდეგი სახის გადახდებს, რომლებიც განხორციელებული არ არის იჯარის ვადის დაწყების თარიღისთვის:

- ა) ფიქსირებულ გადახდებს (მათ შორის, არსებითად ფიქსირებულ), მისაღები წამახალისებელი საიჯარო გადახდების გამოკლებით;
- ბ) ინდექსზე ან განაკვეთზე დამოკიდებულ ცვლად საიჯარო გადახდებს, რომლებიც თავდაპირველად შეფასებულია იჯარის ვადის დაწყების თარიღისთვის ინდექსის, ან განაკვეთის გამოყენებით
- გ) თანხებს, რომლებსაც მოსალოდნელია, რომ მოიჯარე გადაიხდის ნარჩენი ღირებულების გარანტიების მიხედვით
- დ) შესყიდვის არჩევანის უფლების ფასს, თუ საკმარისად სარწმუნოა, რომ მოიჯარე გამოიყენებს ამ უფლებას
- ე) იჯარის ვადამდე შეწყვეტისთვის ჯარიმების გადახდას, თუ იჯარის ვადა ასახავს მოიჯარის მიერ იჯარის ვადამდე შეწყვეტის არჩევანის უფლების გამოყენებას.

საიჯარო გადახდები მოიცავს გარკვეულ არსებითად ფიქსირებულ საიჯარო გადახდებს. არსებითად ფიქსირებული საიჯარო გადახდები ისეთი გადახდებია, რომლებიც ფორმის მიხედვით შეიძლება ცვალებადობას ითვალისწინებდეს, მაგრამ, თავისი არსით, გარდაუვალი გადახდებია. არსებითად ფიქსირებული საიჯარო გადახდები იმ შემთხვევაში არსებობს, როდესაც გადახდები იმგვარადაა სტრუქტურირებული, როგორც ცვლადი საიჯარო გადახდები, მაგრამ მათთვის დამახასიათებელი არ არის ნამდვილი ცვალებადობა. ამგვარი გადახდები მოიცავს ისეთ ცვალებად პირობებს, რომლებსაც რეალური ეკონომიკური შინაარსი არ გააჩნია.

იჯარის ვადის დაწყების თარიღისთვის ჯგუფი აქტივების გამოყენების უფლებას თვითღირებულებით აფასებს. აქტივების გამოყენების უფლების თვითღირებულება მოიცავს:

- საიჯარო ვალდებულების თავდაპირველ შეფასებას,
- საიჯარო გადახდებს, რომლებიც უკვე განხორციელებულია იჯარის ვადის დაწყების თარიღისთვის, ან ამ თარიღამდე, მიღებული წამახალისებელი საიჯარო გადახდების გამოკლებით
- მოიჯარის მიერ გაწეულ თავდაპირველ პირდაპირ დანახარჯებს; და
- იმ დანახარჯების შეფასებას, რომლებსაც მოიჯარე გასწევს საიჯარო აქტივის დემონტაჟისა და ლიკვიდაციის დროს, იმ ადგილის აღსადგენად, სადაც განთავსებულია აქტივი, ან საიჯარო აქტივის აღსადგენად ისეთ მდგომარეობაში მოყვანის მიზნით, რაც მოითხოვება საიჯარო ხელშეკრულების პირობებით.

შემდგომი შეფასება

იჯარის ვადის დაწყების თარიღის შემდეგ საიჯარო ვალდებულება იზრდება პროცენტის ასახვით და მცირდება განხორციელებული საიჯარო გადახდებით. აქტივების გამოყენების უფლება მცირდება დაგროვილი ცვეთით და დაგროვილი გაუფასურების გამოკლებით. თუ საიჯარო ხელშეკრულების თანახმად საიჯარო აქტივზე საკუთრების უფლება იჯარის ვადის დასრულებისას მოიჯარეს გადაეცემა, ან აქტივების გამოყენების უფლების თვითღირებულება ასახავს მოიჯარის განზრახვას, რომ ის გამოიყენებს აქტივის შესყიდვის არჩევანის უფლებას, აქტივს ცვეთა ერიცხება იჯარის ვადის დაწყების თარიღიდან საიჯარო აქტივის სასარგებლო მომსახურების ვადის დასრულებამდე. სხვა შემთხვევაში, აქტივების გამოყენების უფლებას ცვეთა ერიცხება იჯარის ვადის დაწყების თარიღიდან შემდეგ ორ თარიღს შორის უფრო ადრინდელ თარიღამდე: აქტივების გამოყენების უფლების სასარგებლო მომსახურების ვადის დასრულებისა და იჯარის ვადის დასრულების თარიღი. საიჯარო აქტივი ამორტიზდება საიჯარო ხელშეკრულების ვადას დამატებული ხელმძღვანელობის მიერ გაგრძელების უფლების შეფასების პერიოდზე. აქტივის გამოყენების უფლების პერიოდი მოიცავს 1-12 წელს.

იჯარის ვადის დაწყების თარიღის შემდეგ კომპანია ხელახლა აფასებს საიჯარო ვალდებულებას, საიჯარო გადახდების ცვლილებების ასახვის მიზნით. საიჯარო ვალდებულების ხელახალი შეფასების შედეგად მიღებული თანხა აღიარდება, როგორც აქტივების გამოყენების უფლების კორექტირება. თუმცა, თუ აქტივების გამოყენების უფლების საბალანსო ღირებულება მცირდება ნულამდე და ამავე დროს მცირდება საიჯარო ვალდებულების შეფასებაც, ხელახალი შეფასების თანხის დარჩენილი ნაწილი აღიარდება მოგება/ზარალში. საიჯარო ვალდებულება ხელახლა ფასდება გადასინჯული საიჯარო გადახდების და გადასინჯული დისკონტირების განაკვეთის გამოყენებით, ნებისმიერ შემდეგ შემთხვევაში, თუ: შეიცვალა იჯარის ვადა, ან შეიცვალა საიჯარო აქტივის შესყიდვის არჩევანის უფლების შეფასება.

თუ შეიცვალა თანხები, რომელთა გადახდაც მოსალოდნელია ნარჩენი ღირებულების გარანტიის პირობის ფარგლებში ან შეიცვალა მომავალი საიჯარო გადახდები იმის გამო, რომ შეიცვალა ამ გადახდების განსაზღვრისთვის გამოსაყენებელი ინდექსი ან განაკვეთი, საიჯარო ვალდებულება ხელახლა ფასდება იჯარის ვადის დასაწყისში განსაზღვრული დისკონტირების განაკვეთის გამოყენებით, იმ შემთხვევის გარდა, როდესაც საიჯარო გადახდების ცვლილება გამოწვეულია ცვლადი საპროცენტო განაკვეთების ცვლილებით.

როცა კომპანია ახდენს იჯარის სახელშეკრულებო პირობების მოდიფიკაციას, ამ შემთხვევაში, აღრიცხვა დამოკიდებულია მოდიფიკაციის შინაარსზე:

- მოდიფიკაცია აისახება, როგორც განცალკევებული იჯარა, თუ მოდიფიკაციის შედეგად იზრდება გამოყენების სფერო და ანაზღაურება იზრდება გაზრდილი გამოყენების სფეროს შესაფერისი ანაზღაურებით.
- იჯარის ისეთი მოდიფიკაციის შემთხვევაში, რომელიც არ აღრიცხება, როგორც განცალკევებული იჯარა, იჯარის მოდიფიკაციის ძალაში შესვლის თარიღისთვის მოიჯარე ხელახლა აფასებს საიჯარო ვალდებულებას გადასინჯული საიჯარო გადახდების დისკონტირებით გადასინჯული დისკონტირების განაკვეთის საფუძველზე.
- იჯარის ისეთი მოდიფიკაციის შემთხვევაში, რომლის შედეგად მცირდება იჯარის მოქმედების სფერო, მცირდება აქტივების გამოყენების უფლების საბალანსო ღირებულება იჯარის ნაწილობრივ ან სრულად შეწყვეტის ასახვის მიზნით, მოგება/ზარალში აღიარდება ნებისმიერი შემოსულობა ან ზარალი, რომელიც დაკავშირებულია იჯარის ნაწილობრივ ან მთლიანად შეწყვეტასთან; საიჯარო ვალდებულება შემდგომში კორექტირდება იმგვარად, რომ მისმა საბალანსო ღირებულებამ ასახოს მოდიფიცირებული საიჯარო გადასახდელები მოდიფიცირებული ვადის განმავლობაში, რომლებიც დადისკონტირებულია მოდიფიკაციის თარიღისთვის არსებული განაკვეთით. ასეთ დროს, აქტივების გამოყენების უფლებაც შესაბამისი თანხით კორექტირდება.

ჯგუფი არასაიჯარო კომპონენტებს არ გამოაცალკევებს საიჯარო კომპონენტებისგან და ამის ნაცვლად თითოეული საიჯარო კომპონენტი და მასთან დაკავშირებული არასაიჯარო კომპონენტი აღრიცხება, როგორც ერთი საიჯარო კომპონენტი.

იჯარის ვადის განსაზღვრა

იჯარის ვადა არის იჯარის არაგაუქმებადი პერიოდი, რომლის განმავლობაშიც მოიჯარეს აქვს საიჯარო აქტივების გამოყენების უფლება, შემდეგ პერიოდებთან ერთად: ა) პერიოდები, რომლებსაც მოიცავს იჯარის გაგრძელების არჩევანის უფლება (მათ შორის მიღებული საქმიანი პრაქტიკით გამყარებული), თუ საკმარისად სარწმუნოა, რომ მოიჯარე ამ უფლებას გამოიყენებს; და ბ) პერიოდები, რომლებსაც მოიცავს იჯარის ვადამდე შეწყვეტის არჩევანის უფლება, თუ საკმარისად სარწმუნოა, რომ მოიჯარე ამ უფლებას არ გამოიყენებს.

ხელმძღვანელობა იყენებს მსჯელობას იჯარის ვადის დადგენისას. იმის შესაფასებლად, საკმარისად სარწმუნოა თუ არა, რომ მოიჯარე გამოიყენებს იჯარის გაგრძელების უფლებას, ან არ გამოიყენებს იჯარის ვადამდე შეწყვეტის უფლებას, ჯგუფი განიხილავს ყველა სათანადო ფაქტს და გარემოებას, რომელიც მოიჯარეს ეკონომიკურ სტიმულს უქმნის, გამოიყენოს იჯარის გაგრძელების უფლება, ან არ გამოიყენოს იჯარის ვადამდე შეწყვეტის უფლება. ჯგუფი ხელახლა აფასებს, საკმარისად სარწმუნოა თუ არა, რომ ის გამოიყენებს იჯარის გაგრძელების არჩევანის უფლებას, ან არ გამოიყენებს იჯარის ვადამდე შეწყვეტის უფლებას, იმ შემთხვევაში, თუ მოხდება რაიმე მნიშვნელოვანი

მოვლენა, ან მნიშვნელოვნად შეიცვლება გარემოებები, რომლებიც: ა) მოიჯარის კონტროლს ექვემდებარება; და ბ) გავლენას ახდენს იმის შეფასებაზე, საკმარისად სარწმუნოა თუ არა, რომ მოიჯარე გამოიყენებს უფლებას, რომელიც ადრე გათვალისწინებული არ ჰქონდა იჯარის ვადის დადგენისას, ან არ გამოიყენებს ისეთ უფლებას, რომელიც ადრე გათვალისწინებული ჰქონდა იჯარის ვადის განსაზღვრისას.

ზღვრული სასესხო განაკვეთი

ზღვრული სასესხო განაკვეთი არის, საპროცენტო განაკვეთი, რომლის გადახდაც მსგავს ეკონომიკურ გარემოში მოუწევდა მოიჯარეს აქტივების გამოყენების უფლების ღირებულების მსგავსი ღირებულების აქტივის მოსაპოვებლად საჭირო სესხით სარგებლობისთვის, რომელსაც მსგავსი ვადა და უზრუნველყოფა ექნებოდა. ხელმძღვანელობა იყენებს მსჯელობას ზღვრული სასესხო განაკვეთის დადგენისთვის. დაკვირვებადი მონაცემების გამოყენებით განისაზღვრება ძირითადი განაკვეთი, რომელიც კორექტირდება მოიჯარისთვის დამახასიათებელი სპეციფიკური ფაქტორებით და უზრუნველყოფის (იჯარის ობიექტის) მახასიათებლებით.

საიჯარო გადახდების განსაზღვრა

საქართველოში ხშირად იჯარის ხელშეკრულება არ მოიცავს ჩანაწერს (ან მოიცავს არასრულ ჩანაწერს) იჯარის განახლების/გაგრძელების შესახებ. ზემოთხსენებული უფლების არსებობა გამყარებულია მიღებული საქმიანი პრაქტიკის შესაბამისად. ჯგუფი ამგვარ მიღებულ საქმიან პრაქტიკას განიხილავს ხელშეკრულების შემადგენელ ნაწილად. ასეთი შემთხვევებისთვის, საიჯარო ვალდებულების განსაზღვრისას შეფასებული საიჯარო გადახდები არის უცვლელი მთელი საიჯარო ვადის განმავლობაში განახლებადი პერიოდის ჩათვლით. საიჯარო გადახდების განსაზღვრისთვის ხელმძღვანელობა აფასებს ხელშეკრულების ფიქსირებულ ფასს და არსებითად ფიქსირებულ საიჯარო გადასახდელებს.

მოკლევადიანი იჯარა, ცვლადი საიჯარო გადახდები და გრძელვადიანი იჯარა, რომლის საიჯარო აქტივს დაბალი ღირებულება აქვს

ჯგუფმა გადაწყვიტა მოკლევადიან იჯარასთან და დაბალი ღირებულების მქონე საიჯარო აქტივის იჯარასთან მიმართებაში გამოიყენოს გათავისუფლება. ამ იჯარასთან დაკავშირებული საიჯარო გადახდები აღირიცხება ხარჯის სახით იჯარის ვადის განმავლობაში, წრფივი მეთოდით. სხვა სისტემატური საფუძველი იმ შემთხვევაში გამოიყენება, თუ ეს საფუძველი უფრო ადეკვატურად ასახავს მოიჯარის მიერ სარგებლის მიღების სტრუქტურას/მოდელს.

ცვლადი საიჯარო გადახდები, რომლებიც ასახული არ არის საიჯარო ვალდებულების შეფასებაში იმ პერიოდში, წარდგენილია მოგება ან ზარალის და სხვა სრული შემოსავლის კონსოლიდირებულ ანგარიშგებაში, იმ პერიოდში რომელშიც წარმოიშვა ამ გადახდების გამომწვევი მოვლენა ან პირობა.

მატერიალური და არამატერიალური აქტივების გაუფასურება (გარდა გუდვილისა)

ყოველი საანგარიშგებო პერიოდის ბოლოს ჯგუფი გადახედავს მატერიალური და არამატერიალური აქტივების საბალანსო ღირებულებებს, რომ განსაზღვროს, არსებობს თუ არა ამ აქტივების გაუფასურების ნიშნები. ასეთი ნიშნების არსებობის შემთხვევაში, ფასდება ამ აქტივის ანაზღაურებადი ღირებულება იმისათვის, რომ განისაზღვროს გაუფასურების ზარალის (ასეთის არსებობის შემთხვევაში) მასშტაბი. თუ შეუძლებელია ცალკეული აქტივის ანაზღაურებადი ღირებულების განსაზღვრა, კომპანია აფასებს იმ ფულადი სახსრების წარმომქმნელი ერთეულის ანაზღაურებად ღირებულებას, რომელსაც ეს აქტივი მიეკუთვნება. თუ არსებობს განაწილების გონივრული და თანმიმდევრული საფუძველი, კორპორაციული აქტივები ასევე ნაწილდება ფულადი სახსრების წარმომქმნელ ცალკეულ ერთეულებზეც, ან სხვა შემთხვევაში, ისინი ნაწილდება ფულადი სახსრების წარმომქმნელი ერთეულების უმცირეს ჯგუფზე, რომლისთვისაც შეიძლება განისაზღვროს განაწილების გონივრული და თანმიმდევრული საფუძველი.

განუსაზღვრელი სასარგებლო გამოყენების ვადის მქონე არამატერიალური აქტივები, ან ის არამატერიალური აქტივები, რომლებიც გამოყენებისთვის ჯერ არ არის ხელმისაწვდომი გაუფასურების გამოსავლენად მოწმდება მინიმუმ წელიწადში ერთხელ, და აგრეთვე მაშინ, როდესაც აქტივის გაუფასურების ნიშნები არსებობს.

ანაზღაურებადი ღირებულება არის გაყიდვის დანახარჯებით შემცირებულ რეალურ ღირებულებასა და გამოყენების ღირებულებას შორის უდიდესი. გამოყენების ღირებულების შესაფასებლად სავარაუდო მომავალი ფულადი ნაკადების დღევანდელ ღირებულებამდე დისკონტირება ხდება დასაბეგრი დისკონტირების განაკვეთის გამოყენებით, რომელიც ასახავს ფულის დროითი ღირებულების არსებულ საბაზრო შეფასებებს და აქტივისთვის დამახასიათებელ რისკებს, რომლისთვისაც არ დაკორექტირებულა სამომავლოდ პროგნოზირებული ფულადი ნაკადები. თუ აქტივის (ან ფულადი სახსრების წარმომქმნელი ერთეულის) ანაზღაურებადი ღირებულება შეფასებულია, როგორც მის საბალანსო ღირებულებაზე ნაკლები, მაშინ აქტივის (ან ფულადი სახსრების წარმომქმნელი ერთეულის) საბალანსო ღირებულება მცირდება მის ანაზღაურებად ღირებულებამდე. გაუფასურების ზარალის აღიარება ხდება დაუყოვნებლივ მოგებაში ან ზარალში.

თუ გაუფასურების ზარალი შემდგომში შებრუნდება, აქტივის (ან ფულადი სახსრების წარმომქმნელი ერთეულის) საბალანსო ღირებულება გაიზრდება და შეადგენს მისი ანაზღაურებადი ღირებულების გადასინჯულ ოდენობას, მაგრამ ისე, რომ გაზრდილი საბალანსო ღირებულება არ აღემატებოდეს იმ საბალანსო ღირებულებას, რომელიც განისაზღვრებოდა, წინა წლებში აქტივზე (ან ფულადი სახსრების წარმომქმნელ ერთეულზე) გაუფასურების ზარალი რომ არ ყოფილიყო აღიარებული. გაუფასურების ზარალის შებრუნების აღიარება ხდება დაუყოვნებლივ მოგებაში ან ზარალში.

მარაგები

მარაგების საწყისი აღიარება ხდება თვითღირებულებით და შემდგომ თვითღირებულებასა და ნეტო სარეალიზაციო ღირებულებას შორის უმცირესით. თვითღირებულება მოიცავს შეძენის, გადამუშავების და სხვა ხარჯებს, რომლებიც დაკავშირებულია მარაგების ტრანსპორტირებასა და დასაწყობებასთან. მარაგების თვითღირებულება მცირდება მიღებული ფასდაკლებით. სასაქონლო-მატერიალური ფასეულობების გადამუშავების დანახარჯები მოიცავს ისეთ დანახარჯებს, რომლებიც უშუალოდაა დაკავშირებული პროდუქციის ერთეულის წარმოებასთან. ასევე, მოიცავს სისტემატურად გასანაწილებელ მუდმივ და ცვლად ზედნადებ ხარჯებს, რომლებიც გაწეულია ნედლეულისა და მასალების მზა პროდუქციად გარდაქმნის, გადამუშავების პროცესში. მუდმივი საწარმოო ზედნადები ხარჯები ისეთი არაპირდაპირი საწარმოო დანახარჯებია, რომლებიც წარმოების მოცულობის ცვლილებასთან მიმართებაში უცვლელი რჩება. ცვლადი საწარმოო ზედნადები ხარჯები ისეთი არაპირდაპირი საწარმოო დანახარჯებია, რომლებიც იცვლება წარმოების მოცულობის ცვლილებების პირდაპირპროპორციულად.

გაყიდვის შემთხვევაში მარაგები აღიარდება ხარჯად იმ პერიოდში, როდესაც აღიარდება მისი შესაბამისი ამონაგები. მარაგების ნეტო სარეალიზაციო ღირებულებამდე ჩამოწერის თანხებიც აღიარდება იმ პერიოდის ხარჯად, როდესაც ხდება ჩამოწერა ან ადგილი აქვს დანაკარგებს. მარაგების ნეტო სარეალიზაციო ღირებულების გაზრდით გამოწვეული ნებისმიერი ჩამოწერის უკუგატარების თანხა ზრდის გაუფასურებული მარაგების

საბალანსო ღირებულებას განახლებულ ნეტო სარეალიზაციო ღირებულებასა და თვითღირებულებას შორის უმცირეს თანხამდე. მარაგები ჩამოიწერება ფიფო მეთოდით.

ანარიცხები

ანარიცხების აღიარება ხდება მაშინ, როდესაც ჯგუფს წარსული მოვლენის გამო აქვს მიმდინარე (იურიდიული თუ არაკონტრაქტული) ვალდებულება, მოსალოდნელია, რომ ჯგუფს მოეთხოვება ამ ვალდებულების გასტუმრება და შესაძლებელია ვალდებულების ოდენობის სათანადო სიზუსტით განსაზღვრა.

ანარიცხებად აღიარებული ოდენობა წარმოადგენს იმ თანხის ყველაზე ზუსტ შეფასებას, რომელიც საჭირო იქნება მიმდინარე ვალდებულების დასაფარად ანგარიშგების პერიოდის ბოლოსთვის, ამ ვალდებულებასთან დაკავშირებული რისკებისა და გაურკვევლობების გათვალისწინებით. როდესაც ანარიცხები ფასდება მიმდინარე ვალდებულების გასასტუმრებლად საჭირო ფულადი ნაკადებით, მისი საბალანსო ღირებულება არის ამ ფულადი ნაკადების დღევანდელი ღირებულება (თუ ფულის დროითი ღირებულების გავლენა მასზე არსებითია).

თუ ანარიცხების დაფარვისთვის საჭირო ეკონომიკური სარგებლის ნაწილობრივ ან მთლიანად მიღება მესამე მხარისგან არის მოსალოდნელი, მისაღები თანხის აღიარება აქტივად ხდება მაშინ, როდესაც ფაქტობრივად გარანტირებულია ანაზღაურების მიღება და მისაღები თანხის ოდენობის სარწმუნოდ შეფასება შესაძლებელია.

პირობითი აქტივები და ვალდებულებები

პირობითი ვალდებულებები არ არის აღიარებული ფინანსური მდგომარეობის კონსოლიდირებულ ანგარიშგებაში, თუმცა განმარტებულია გარდა იმ შემთხვევებისა, როდესაც ფულადი ნაკადის გადინების ალბათობა დაფარვის მიზნით დაბალია. პირობითი აქტივი არ არის აღიარებული ფინანსური მდგომარეობის კონსოლიდირებულ ანგარიშგებაში, თუმცა განმარტებულია მაშინ, როდესაც ეკონომიკური სარგებლის მიღებაა მოსალოდნელი.

ფინანსური ინსტრუმენტები

ფინანსური აქტივები

ფინანსური აქტივები შეიძლება დაკლასიფიცირდეს სამ კატეგორიად - „ამორტიზებული ღირებულებით შეფასებული ფინანსური აქტივი“, „რეალური ღირებულებით შეფასებული ფინანსური აქტივი, ცვლილებების მოგებაში ან ზარალში ასახვით“, „რეალური ღირებულებით შეფასებული, ცვლილებების სხვა სრულ შემოსავალში ასახვით“. ჯგუფის ხელმძღვანელობამ შეაფასა, თუ რომელი ბიზნესი მოდელი შეესაბამება ჯგუფის ფინანსურ აქტივებს და ყველა აქტივი დააკლასიფიცირა შემდეგ კატეგორიად: „ამორტიზებული ღირებულებით შეფასებული ფინანსური აქტივი“.

ამორტიზებული ღირებულებით შეფასებული ფინანსური აქტივი

მოცემული აქტივები ძირითადად წარმოიქმნება მომხმარებლებისთვის საქონლისა და მომსახურების მიწოდებიდან (მაგ. სავაჭრო მოთხოვნები). ისინი საწყისი აღიარებისას შეფასებულია რეალური ღირებულებით დამატებული გარიგების ის დანახარჯები, რომლებიც უშუალოდ დაკავშირებულია ფინანსური აქტივის შექმნასთან ან გამოშვებასთან და შემდგომში აღრიცხულია ამორტიზებული ღირებულებით, ეფექტური საპროცენტო განაკვეთის მეთოდის გამოყენებით, შემცირებული გაუფასურების რეზერვის მოცულობით.

სავაჭრო მოთხოვნების გაუფასურების რეზერვი აღიარებულია პრაქტიკული ხასიათის გამარტივებული მიდგომის საფუძველზე, რომლის მიხედვით არსებობის მანძილზე სავაჭრო მოთხოვნების მოსალოდნელი საკრედიტო ზარალი გამოითვლება რეზერვების მატრიცის გამოყენებით. ჯგუფი საკრედიტო ზარალის წარსულ მონაცემებს იყენებს ფინანსური აქტივების არსებობის მანძილზე მოსალოდნელი საკრედიტო ზარალის შესაფასებლად. ჯგუფი აფასებს ფინანსური აქტივებიდან ფულადი ნაკადების გადაუხდელობის ალბათობას. შემდეგ მოცემული ალბათობა მრავლდება მოსალოდნელ დანაკარგებზე, რომელიც გამოწვეულია ხელშეკრულების შეუსრულებლობის რისკიდან, რათა განისაზღვროს სავაჭრო მოთხოვნების არსებობის მანძილზე მოსალოდნელი გაუფასურების დანაკარგი. სავაჭრო მოთხოვნები აღრიცხულია წმინდა ღირებულებით, რომლის გაუფასურების რეზერვიც აღრიცხულია განცალკევებულ ანგარიშზე ხარჯის კორესპოდენციით, რომელიც აღიარებულია ხარჯად მოგება ან ზარალის და სხვა სრული შემოსავლის ანგარიშგებაში. ჯგუფი სავაჭრო მოთხოვნების სრულ ღირებულებას

ჩამოწერს რეზერვის მოცულობაზე, როდესაც განსაზღვრავს რომ სავაჭრო მოთხოვნა აღარ ექვემდებარება დაბრუნებას.

ფინანსური აქტივები შეფასებული ამორტიზებული ღირებულებით მოიცავს სავაჭრო და სხვა მოთხოვნებს და ფული და ფულის ეკვივალენტებს. ფული და ფულის ეკვივალენტები მოიცავს სალაროში არსებულ ფულს და ბანკში არსებულ თანხებს.

ფინანსური ვალდებულებები

მიზნიდან გამომდინარე ჯგუფი მის ფინანსურ ვალდებულებებს აკლასიფიცირებს შემდეგი კატეგორიებიდან ერთ-ერთით: რეალური ღირებულებით, მოგებაში ან ზარალში ასახვით და სხვა ფინანსურ ვალდებულებებად. სხვა ფინანსური ვალდებულებები მოიცავს შემდეგს: სესხებს და ობლიგაციებს, სავაჭრო და სხვა ვალდებულებებს.

ფინანსური ვალდებულებები საწყისი აღიარებისას შეფასებულია რეალური ღირებულებით დამატებული გარიგების ის დანახარჯები, რომლებიც უშუალოდ დაკავშირებულია ფინანსური ვალდებულებების გამოშვებასთან. მსგავსი პროცენტის მატარებელი ვალდებულებები შემდგომში აღრიცხულია ამორტიზებული ღირებულებით ეფექტური საპროცენტო განაკვეთის მეთოდის გამოყენებით, რომელიც უზრუნველყოფს მუდმივი განაკვეთით ფინანსური ვალდებულების საბალანსო ღირებულებაზე საპროცენტო ხარჯის დარიცხვას. ნებისმიერი ფინანსური ვალდებულებისთვის საპროცენტო ხარჯი მოიცავს საწყის გარიგების ხარჯებს და ნებისმიერ დამატებით გადასახდელს ვალდებულების გამოსყიდვისთვის.

ფინანსური აქტივებისა და ვალდებულებების ურთიერთგადაფარვა

ჯგუფი ფინანსურ აქტივებსა და ვალდებულებებს ურთიერთგადაფარავს მაშინ, როდესაც ურთიერთგადაფარვა იურიდიულად არ არის შეზღუდული და ჯგუფი გეგმავს ანგარიშწორებას ნეტო საფუძველზე ან ფინანსური აქტივის მიღებას და ვალდებულების დაფარვას გეგმავს ერთგვაროვნად.

სააქციო და საემისიო კაპიტალი

სააქციო კაპიტალი განსაზღვრულია კომპანიის მფლობელების მიერ. აქციების გაყიდვით მიღებული ანაზღაურება ფასდება რეალური ღირებულებით. ნომინალურ ღირებულებაზე ნამეტით გამოშვებული და გაყიდული აქციებიდან მიღებული თანხები აღრიცხება, როგორც საემისიო კაპიტალი.

დივიდენდები

დივიდენდების აღიარება ხდება მაშინ, როდესაც წარმოშობილია მათი გადახდის იურიდიული მოვალეობა. დივიდენდები აღიარდება როგორც ვალდებულება და შესაბამისი თანხით მცირდება კაპიტალი. საანგარიშგებო პერიოდის შემდეგ კონსოლიდირებული ფინანსური ანგარიშგების დამტკიცებამდე გამოქვეყნებული დივიდენდები განიმარტება ბალანსის შემდგომ მოვლენებში.

3 არაფინანსური ანგარიშგება

სს ნიკორა ტრეიდი წარმოადგენს სს ნიკორას შვილობილ კომპანიას. სს ნიკორას როგორც ჯგუფის არაფინანსური ანგარიშგება გამოქვეყნებულია მის კონსოლიდირებულ ანგარიშგებასთან ერთად. არაფინანსური ანგარიშგების ცალკეული დეტალები მოცემულია ქვემოთ ტექსტში ხოლო სხვა დეტალები მოცემულია სს ნიკორას კონსოლიდირებულ ფინანსურ ანგარიშგებასთან ერთად გამოქვეყნებულ არაფინანსურ ანგარიშგებაში.

3.1 ადამიანური რესურსების მართვა

სს „ნიკორა ტრეიდი“ დღესდღეობით ერთ-ერთი ყველაზე მსხვილი დამსაქმებელია საქართველოს ბაზარზე. კომპანია აერთიანებს სავაჭრო ობიექტებს, დისტრიბუციის ქსელს, ცენტრალურ საწყობს, მზა კერძებისა და საკონდიდრო წარმოებას და რა თქმა უნდა, ადმინისტრაციას. კომპანიის თანამშრომლებით დაკომპლექტებას, თანამშრომელთა ადმინისტრირებასა და საქართველოს მასშტაბით არსებული ადამიანური კაპიტალის მართვას ახორციელებს ადამიანური რესურსების მართვისა და განვითარების დეპარტამენტი, რომელიც კომპანიის მასშტაბისა და საჭიროებიდან გამომდინარე 2017 წლის ნოემბრის თვიდან შეიქმნა სს „ნიკორა ტრეიდის“ ორგანიზაციულ სტრუქტურაში და ჰოლდინგის ცენტრალიზებული HR დეპარტამენტისაგან დამოუკიდებლად ახორციელებს სს „ნიკორა ტრეიდის“ HR სტრატეგიის დაგეგმვასა და განხორციელებას კომპანიის ბიზნეს ამოცანებიდან გამომდინარე. დეპარტამენტის მიერ ხორციელდება, ასევე, ადამიანური რესურსების მართვის პოლიტიკისა და პროცედურების შემუშავება, HR სისტემების გამართვა და სათანადო HR გადაწყვეტილებების მიღება კომპანიის ზედა რგოლის მენეჯმენტთან კოორდინირებით.

ადამიანური რესურსების მართვის მიზანს წარმოადგენს: ხელი შეუწყოს კომპანიის განვითარებას, შექმნას ძლიერი/მყარი ადამიანური კაპიტალი, მოიზიდოს მაღალკვალიფიციური კადრები, გააუმჯობესოს თანამშრომლების სამუშაო გარემო, ხელი შეუწყოს მათ განვითარებას, შეამციროს თანამშრომელთა გადინება და შექმნას კონკურენტუნარიანი სამუშაო გარემო, სადაც კომპანიისა და თანამშრომლების მიზნები ურთიერთთანხვედრაშია ერთმანეთთან. კომპანიაში შემუშავებულია შინაგანაწესი და ადამიანური რესურსების მართვა ხორციელდება შესაბამისი პროცედურების დაცვით.

კომპანია მისი სწრაფი წინსვლისა და განვითარების ტემპიდან გამომდინარე, თვიდან თვემდე ქმნის ახალ სამუშაო ადგილებს და ხელს უწყობს ქვეყნის მოქალაქეების დასაქმებასა და კარიერულ განვითარებას. შესაბამისად, „ნიკორა ტრეიდი“ კომპანიის განვითარებასთან ერთად, თანამშრომელთა რაოდენობა წლიდან წლამდე მუდმივად ზრდადია. ქვემოთ მოცემულია დასაქმებულთა რაოდენობა კონკრეტული პერიოდების მიხედვით.

- 2018 წლის დეკემბრის მდგომარეობით, „ნიკორა ტრეიდი“ დასაქმებულთა რაოდენობა – 4497 თანამშრომელი.
- 2019 წლის აპრილის მდგომარეობით – 4609 თანამშრომელი;
- 2019 წლის დეკემბრის მდგომარეობით – 5312 თანამშრომელი;
- 2020 წლის დეკემბრის მდგომარეობით - 5703 თანამშრომელი;

- 2021 წლის ივლისის მდგომარეობით - 5774 თანამშრომელი;
- 2022 წლის 21 აპრილის მდგომარეობით - 6061 თანამშრომელი;
- 2022 წლის 01 აგვისტოს მდგომარეობით - 6049 თანამშრომელი;

გენდერული თანასწორობის კუთხით მდგომარეობა დაბალანსებულია, როგორც მდედრობითი, ასევე, მამრობითი სქესის თანამშრომლები სარგებლობენ თანაბარი პირობებითა და შესაძლებლობებით. შესაბამისად, აქვთ თანაბარი პასუხისმგებლობები და ვალდებულებები. თანამშრომლის დაქირავების პროცესში ყურადღება ექცევა და აქცენტები კეთდება კანდიდატის საქმიანობასთან შესაბამისობაზე, უნარებსა და კვალიფიკაციაზე, განურჩევლად სქესისა, ასაკისა და ა.შ.

დღევანდელი მდგომარეობით სქესის მიხედვით თანამშრომელთა გადანაწილება შემდეგია:

- ქალი – 4431
- კაცი – 1598

რაც შეეხება ასაკობრივ განაწილებას:

2022 წლის აგვისტოს მდგომარეობით;

- 25 წლამდე – 1616
- 26-35 წელი – 1915
- 36-50 წელი – 1711
- 50 წლის ზემოთ – 807

კომპანიაში არსებულ თითოეულ პოზიციაზე არსებობს გარკვეული სახელფასო ზღვარი, რომლის ფარგლებშიც ხდება კანდიდატის დაქირავება. კომპანიაში მუშაობს რამდენიმე ტიპის სახელფასო სისტემა:

- დისტრიბუციის მიმართულებით
- ცენტრალური საწყობის მიმართულებით
- ადმინისტრაციის მიმართულებით
- მზა კერძების და საკონდიტრო წარმოების მიმართულებით;
- სავაჭრო მიმართულებით შემუშავებულია თანამშრომელთა ანაზღაურების სისტემა, სამუშაო გრაფიკებისა და შესასრულებელი სამუშაოს გათვალისწინებით.

სს „ნიკორა ტრეიდი“ მიმდინარეობს თანამშრომელთა შეფასების სისტემის გამართვასა და ეფექტურ განხორციელებაზე მუშაობა. 2018 წელს ჩატარდა მენეჯერების პროფესიული ატესტაცია, მიმდინარე წელს მენეჯერების პროფესიული უნარებისა და ცოდნის ატესტაციით შეფასებასთან ერთად, გაკეთდა მათი კომპეტენციების შეფასება. ასევე, 2019 წელს ჩატარდა ადმინისტრატორების ატესტაცია და შეფასდა მათი კომპეტენციები. 2019 წლის მესამე კვარტალში საპილოტე რეჟიმში განხორციელდა სათაო ოფისის თანამშრომლების შეფასება კომპეტენციების მოდელისა და ტალანტების მატრიცის მეთოდის გამოყენებით. შეფასების შედეგებიდან გამომდინარე, თანამშრომლების უნარებისა და პროფესიონალიზმის გაუმჯობესების მიზნით, იგეგმება სხვადასხვა ტრენინგები, სემინარები, მასტერკლასები. საკმაოდ დიდი ყურადღება ექცევა კომპანიაში არსებულ ორგანიზაციულ კლიმატს, რომელსაც ყოველწლიურად ვიკვლევთ. ბოლო კვლევა ორგანიზაციული კლიმატის კუთხით ჩატარდა 2021 წლის ნოემბერში და შემდეგი კვლევის ჩატარება 2022 წლის შემოდგომის სეზონზე იგეგმება. კვლევის შემდგომ მიღებული შედეგების მიხედვით, თანამშრომელთა მოტივირებისა და ზოგადი კლიმატის გაუმჯობესების მიზნით, ხორციელდება სხვადასხვა კორპორატიული პროექტები: კორპორატიული ღონისძიება, სადღესასწაულო დღეების მილოცვა, სპორტული აქტივობები, საზაფხულო ექსკურსიები, გუნდურობისა და თანამშრომლებში კომუნიკაციის გაუმჯობესების მიზნით უკვე სამი წელია ვატარებთ თიმბილდინგს – ზაფხულის პერიოდში, ქალაქგარეთ, არაოფიციალურ გარემოში, ტარდება გუნდური აქტივობები, სადაც თანამშრომლები ერთვებიან სხვადასხვა გუნდურ თამაშებში. ასევე, წელიწადში მინიმუმ ერთხელ ხდება კორპორატიული კულტურის კვლევა. შედეგების ანალიზიდან გამომდინარე, იგეგმება თანამშრომლების ლოიალურობის გაზრდაზე მიმართული პროექტები.

თანამშრომლების კვალიფიკაციის ამაღლების მიზნით, ნიკორა ტრეიდი 2020 წლის ივლისის თვიდან დაარსდა „ნიკორას კარიერის სკოლა“, სადაც უწყვეტ რეჟიმში ხორციელდება სავაჭრო მიმართულებით დასაქმებული ახალი თანამშრომლების სწავლება, როგორც სალარო ოპერაციებთან და სავაჭრო ფილიალებში არსებულ პროდუქციასთან, ასევე, ეფექტური მომსახურების სტანდარტებთან დაკავშირებით. ნიკორას კარიერის სკოლის ბაზაზე მიმდინარეობს არამხოლოდ ახალი თანამშრომლების მომზადება, არამედ დასაქმებული თანამშრომლების გადამზადება სხვადასხვა სასწავლო მოდულების მიხედვით, იგულისხმება როგორც პროფესიული, ასევე, რბილი უნარების ტრენინგები. ნიკორა კარიერის სკოლა აქტიურად თანამშრომლობს გარე მოწვეულ ტრენინგებთან და სპიკერებთან, რომლებიც სხვადასხვა თემატიკის ირგვლივ თანამშრომლებს სთავაზობენ საინტერესო ტრენინგებსა და მოხსენებებს, მაგალითად: ეფექტური მომსახურება, მოლაპარაკებების ტექნიკა, ეფექტური მართვა, ემოციური ინტელექტი და სხვა.

კომპანია, ასევე, ზრუნავს თანამშრომლების პროფესიულ და კარიერულ განვითარებაზე და ვაკანტური პოზიციების შევსებისას პრიორიტეტს ანიჭებს შიდა რესურსებს.

ძალიან მნიშვნელოვანია თანამშრომლების ჯანმრთელობისა და უსაფრთხოების საკითხი, თანამშრომლები სარგებლობენ ჯანმრთელობის კორპორატიული დაზღვევით. დაზღვევის ფარგლებში წელიწადში ორჯერ დისტრიბუციის, სავაჭრო, სასაწყობო და წარმოების მიმართულებებით დასაქმებული თითოეული თანამშრომელი (ყველა, ვისაც პროდუქციასთან აქვს შეხება) გადის ჯანმრთელობის პროფილაქტიკურ შემოწმებას, გარდა ამისა, სათაო ოფისში განთავსებულია ოჯახის ექიმის სამუშაო ოთახი, რომელიც თანამშრომლებს უწევს სამედიცინო

კონსულტაციას და საჭიროების შემთხვევაში ამისამართებს ვიწრო პროფილის ექიმთან.

ამასთანავე, კომპანიაში არსებობს შრომის უსაფრთხოების სამსახური, რომლის ბაზაზეც აქტიურად ხორციელდება შრომის უსაფრთხოების მიზნით საჭირო ღონისძიებები, აქტიურად მიმდინარეობს შესაბამისი, საჭირო სისტემების დანერგვა და მუდმივი მონიტორინგი.

კომპანია მუდმივ რეჟიმში ახორციელებს ადამიანური რესურსების მართვის პროგრამის დახვეწასა და განვითარების. მიმდინარე ეტაპზე წარმატებით ჩაეშვა „თანამშრომლის პირადი პორტალის პროექტი“ რომელიც დასაქმებულს საშუალებას აძლევს მარტივი სმს ვერიფიკაციის საშუალებით შევიდეს პირად გვერდზე კომპანიის პორტალზე, რომელზეც წვდომა აქვს მხოლოდ მას და გაეცნოს ინფორმაციას საშვებულებო დღეების რაოდენობის შესახებ, იხილოს ნებისმიერი მისი სახელფასო დარიცხვის გაშიფრვა, გაეცნოს კომპანიაში არსებულ მიმდინარე შიდა ვაკანსიას/ებს და გააკეთოს განაცხადი დაწიანურების შესახებ, ჩათის მეშვეობით დაუსვას საინტერესო შეკითხვა HR-კოორდინატორს, რომლისგანაც ოპერატიულად მიიღებს პასუხს და სხვა.

3.2 შრომის უსაფრთხოება და გარემოს დაცვა

გარემოსდაცვით საკითხებში კომპანია მოქმედებს ნიკორა ჯგუფში არსებული მიდგომების ჩარჩოებში. სს ნიკორას, რომელიც კომპანიის ძირითადი აქციონერია ჰყავს შესაბამისი პროფილის სპეციალისტი – გარემოსდაცვითი მმართველი.

გარემოსდაცვითი მმართველის მიერ სისტემატიურად ხორციელდება ნარჩენების აღრიცხვიანობის კონტროლი, სახიფათო და არასახიფათო ნარჩენების დახარისხების მეთვალყურეობა, მათი გადაცემა სათანადო კონტრაქტორ ორგანიზაციებზე, ხელშეკრულებების განახლება ნარჩენების გამტან ორგანიზაციებთან.

გარემოს დაბინძურების და მასზე მავნე ზეგავლენის მინიმიზაციის მიზნით სავაჭრო ობიექტების აღჭურვისას კომპანია იყენებს ენერგოეფექტურ და გარემოსადმი მეგობრულ ტექნიკას. კერძოდ: ენერგოეფექტურია მაცივარ დანადგარები, რომლებიც ახალი თაობის ფრეონს და ნაკლებ ელექტრო ენერგიას მოიხმარენ; ენერგიის დამზოგავი ლედ განათების სისტემები; ენერგიის დამზოგავი ღუმელები.

კომპანიას საქმიანობის განხორციელებისას, პრიორიტეტად აქვს დასახული შრომის უსაფრთხოებისა და ჯანმრთელობის დაცვის საკითხები. ნიკორა ჰოლდინგის ზედამხედველობით შეიქმნა ახალი სტრუქტურული ერთეული. განყოფილების ძირითადი ფუნქციაა კომპანიისა და შვილობილი კომპანიების მიერ შრომის უსაფრთხოების და ჯანმრთელობის დაცვის მიმართულებით სისტემების დანერგვა და განვითარება, შესაბამისად სს „ნიკორა ტრედი“-სთვის გამოიყო სტრუქტურულად დამოუკიდებელი კადრი რომელიც ზედამხედველობას უწევს კომპანიაში შრომის უსაფრთხოების და ჯანმრთელობის დაცვის სისტემის განვითარებას და დანერგვას. კომპანიის ხელმძღვანელობა აცნობიერებს შრომის უსაფრთხოების კუთხით არსებულ პასუხისმგებლობას და სათანადოდ უზრუნველყოფს დასაქმებულთა შრომისა და ჯანმრთელობის დაცვას.

კომპანია უზრუნველყოფს ტრავმებისა და პროფესიული დაავადებებისაგან თავისუფალ და დაცულ სამუშაო გარემოს. ამის მიღწევა ხდება სამუშაო პროცესების სწორად მართვითა და პროფესიული ორგანიზაციების ურთიერთთანამშრომლობით. კომპანიის მენეჯმენტი მიისწრაფის მიმდინარე სამუშაო პროცესებისა და უსაფრთხო სამუშაო გარემოს გაუმჯობესებისკენ.

კომპანიამ დაიწყო შრომის უსაფრთხოების და ჯანმრთელობის მიმართულებით ტრენინგების და ინსტრუქტაჟების ჩატარება, ასევე კომპანიაში შეფასდა რისკები და ამის საფუძველზე გამოიკვეთა პრიორიტეტული მიმართულებები.

კომპანიის ხელმძღვანელობა ადასტურებს თავის ვალდებულებას დაიცვას, როგორც საქართველოს შრომის უსაფრთხოების შესახებ ორგანული კანონი და სხვა საკანონმდებლო აქტები, ასევე საერთაშორისოდ აღიარებული უსაფრთხოების სტანდარტები.

3.3 საზოგადოებასთან ურთიერთობა

სს „ნიკორა ტრეიდი“ უკვე 22 წელია, რაც საცალო-სასურსათო ვაჭრობის ბაზარზე ოპერირებს და ამ დარგში ლიდერი ქართული კომპანიაა. კომპანია არსებობის მანძილზე დინამიურად მზარდი და განვითარებადი. მომხმარებელში გამოირჩევა სანდოობით და სტაბილურობით. ბრენდისთვის მნიშვნელოვანია თითოეული მომხმარებლის კმაყოფილება და ერთგულება.

მომხმარებელთა სურვილების, საჭიროებების და კმაყოფილების დასადგენად, კომპანიაში მუდმივად ტარდება სამომხმარებლო ბაზრის კვლევა, რის მიხედვითაც იგეგმება წლის სამოქმედო გეგმა. მომხმარებლების ინტერესების გათვალისწინებით ხორციელდება აქტივობები, რომლებიც მათი მოლოდინების გამართლებას ემსახურება.

წლიდან წლამდე იზრდება ექსკლუზიური პროდუქციის ასორტიმენტი. ახალი ბრენდების შემომატებას პერმანენტული ხასიათი აქვს. საფასო პოლიტიკა მაქსიმალურად ითვალისწინებს მომხმარებლის ინტერესებს, მიაწოდოს მაღალი ხარისხი ხელმისაწვდომ ფასად. ასევე აღსანიშნავია, GMO FREE სახის პროდუქტების სიჭარბეც დახლებზე.

ბოლო წლებში „ნიკორა სუპერმარკეტი“ გამოირჩევა ყველაზე მოთხოვნად პროდუქციაზე საუკეთესო ფასის შეთავაზებით. რაც კიდევ უფრო დადებითად განაწყობს მყიდველს ბრენდის მიმართ. ორ კვირაში განახლებადი აქციები, თემატური, სეზონური თუ სხვადასხვა სადღესასწაულო ფასდაკლებები - ეს ის მოკლე ჩამონათვალაა, რაც მომხმარებელში ბრენდის მიმართ ლოიალობას ყოველწლიურად ზრდის. მსგავსი აქციების ერთობლიობა კომპანიას აძლევს საშუალებას, შექმნას მომხმარებლის მოლოდინებზე დაფუძნებული შეთავაზებები და გაზარდოს მათი კმაყოფილება.

ერთ-ერთი ფაქტორი, რაც ბრენდს გამოარჩევს კონკურენტებისგან დაგროვებითი ბარათია, რომელიც კომპანიის სავაჭრო ობიექტზე პროდუქტების შეძენისას ბარათზე ქულების დაგროვებას და ამ ქულებით ნებისმიერი პროდუქტის შეძენას გულისხმობს. დღევანდელი მონაცემებით მილიონამდე მომხმარებელი სარგებლობს აღნიშნული პროგრამით, რაც ქვეყნის მასშტაბით აქტიურ ჩართულობაზე მიუთითებს.

2018 წელს კომპანიამ “ლიბერთი ბანკთან” ერთად ერთ-ერთი ყველაზე მნიშვნელოვანი პროექტი შექმნა, რომელიც დღემდე წარმატებით მიმდინარეობს. პროექტის ფარგლებში მხოლოდ „ნიკორა სუპერმარკეტში“ ლიბერთი ბანკის ნებისმიერი სოციალური ბარათის მქონე პირს შეუძლია, მიიღოს ყველაზე მოთხოვნადი პროდუქტები, უპრეცედენტოდ დაბალ ფასად. პროდუქტების არჩევანი მრავალფეროვანია და ყოველთვის განახლებადი. სულ მცირე დროის მონაკვეთში პენსიონერთა და სხვა სოციალური ბარათის მქონე პირთა მხრიდან მაღალი ინტერესი დაფიქსირდა, რაც მომავალში დინამიურ ზრდის მყარი საფუძველია. “ნიკორა სუპერმარკეტისთვის” აღნიშნული პროექტი განსაკუთრებულად ღირებული და მნიშვნელოვანია, იქიდან გამომდინარე, რომ კომპანიას 22 წლიანი ისტორიის განმავლობაში ყოველთვის ჰქონდა და აქვს მაღალი კორპორაციული პასუხისმგებლობა და სურვილი, ჩაერთოს მსგავსი ტიპის კამპანიებში.

სოციალური პასუხისმგებლობის კუთხით წლებია „ნიკორა სუპერმარკეტი“ „ბერი ანდრეას ფონდის“ მხარდამჭერია და ყოველთვიურად აქვს აღებული მათი ხარჯების გარკვეულ ნაწილზე პასუხისმგებლობა. ასევე უწევს მხარდამჭერას სხვადასხვა საქველმოქმედო ფონდებსა და ღონისძიებებს. ამავდროულად 2020 წლის პანდემიის დროს სს „ნიკორა ტრეიდა“, „წითელ ჯვრის საზოგადოებისა“ და ფონდი „მომავლისთვის“ ერთად, თავის ერთგულ მომხმარებლებს მისცა საშუალება წვლილი შეეტანათ მარტოხელა ხანდაზმულების დახმარებაში.

ბოლო დროის აღსანიშნავ აქტივობად შეიძლება ჩაითვალოს „ნიკორა ტრეიდის“ და „ეფეს საქართველოს“ ერთობლივი პროექტი, რაც გულისხმობს პლასტმასის ბოთლების მამუტაბურ შეგროვება-გადამუშავებას და ასევე შავი ზღვის სანაპირო ზოლის დასუფთავებას.

მომხმარებელთა განწყობის ამაღლებისთვის წლებია ფილიალებში კომპანიის პირადი რადიო მაუწყებლობს, რომელიც მსმენელს სთავაზობს მათთვის საინტერესო რუბრიკებს, სასურველ მელოდიებსა და აძლევს ერთმანეთთან აქტიური კომუნიკაციის საშუალებას.

ონლაინ შესყიდვები და ადგილზე მიწოდება პანდემიის შემდეგ საგრძნობლად გააქტიურდა და ამ კუთხითაც კომპანია აქტიურად თანამშრომლობს მიწოდების კომპანიებთან. მომხმარებლის სურვილი რომ პროდუქტი დროულად და დაუზიანებლად მიუტანონ ადგილზე, „ნიკორა სუპერმარკეტის“ შემთხვევაში საკმაოდ ეფექტურია და გამოყენების მაჩვენებელიც ყოველწლიურად მზარდი.